Vorfahren der Familie Heising aus Wiedenbrück

von Hermann Heising †
bearbeitet von Clemens Steinbicker

Der 1972 in Köln im Alter von fast 77 Jahren verstorbene Verfasser hat in den Jahren vor bzw. nach dem letzten Weltkrieg eine umfangreiche Sammlung der Lebensdaten seiner Vorfahren und auch seiner näheren und weiteren Verwandtschaft erarbeitet und in zwei dicken Bänden mit Schraubdecken für seine Angehörigen zusammengestellt und mit Familienfotos und farbigen Wappenabbildungen bereichert. Diese Sammlung erschien wegen ihres Umfangs und ihrer weiten Streuung würdig, wenn auch in verkürzter Form der Allgemeinheit zugänglich gemacht zu werden.

Bis zur III. Ahnengeneration sind aus seinem Werk jeweils die Kinder mitaufgenommen worden, während deren weitere Nachkommenschaft entfällt. Bei den höheren Generationen werden auch sie nicht mehr berücksichtigt. Die Heisingsche Ahnenschaft hat ihr Schwergewicht im östlichen Westfalen. Von den acht Ahnen der III. Ahnengeneration entstammen die *Heising* dem Raum Wiedenbrück, die *Tüshaus* kommen aus Münster bzw. dem westlichen Münsterland und angrenzenden niederländischen Provinzen, *Gosker* und *Richtersmeyer* entstammen der Bauernschaft des Landes Lippe, *Everken, Hesse* und *Conze* dem Paderborner Raum, *Klöpper* dem Raum Hildesheim. Kleinere Ahnengruppen konzentrieren sich auf Warendorf bzw. Höxter, auf Düsseldorf bzw. Köln; die Guaita stammen vom Comer See, die de Beche aus Lüttich. In den westfälisch-niederländischen Adel führen durch illegitime Sprossen Verbindungslinien zu den v. Twickel, v. Oer, v. Tecklenburg, v. Kerssenbrock, v. Amelunxen.

Der Verfasser hat die von ihm benutzten Quellen in der Regel nicht angegeben. Es ist aber erkennbar, daß er außer den Kirchenbüchern die Stadtarchive von Wiedenbrück, Paderborn und Köln sowie Familienpapiere aus den Familien Heising, Everken und Klöpper intensiv ausgenutzt hat. In Münster (Ahnen *Benning*) ist er nicht mehr sehr weit vorgedrungen und die Warendorfer Beziehungen über die Familie *Ahagen* sind ihm unbekannt geblieben. In diesen Abschnitten waren daher vordringlich ergänzende Nachforschungen anzustellen und darüber hinaus allgemein die in den letzten Jahrzehnten erschienene umfangreiche genealogische und landesgeschichtliche Literatur auszuwerten. Es waren beträchtliche Ergänzungen möglich und kleinere Berichtigungen notwendig. Bei dieser Bearbeitung haben außer dem Unterzeichneten in besonderem Umfang mitgewirkt und eigene Forschungsergebnisse uneigennützig zur Verfügung gestellt:

Elisabeth Ketteler-Zuhorn und Georg Ketteler, Münster, für den Raum Warendorf, Dr. Franz Josef Bender, Ratingen, für den Raum Düsseldorf, Alfred Engelmann, Mailand, über die Guaita vom Comer See, Hans-Jürgen Warnecke, Steinfurt-Borghorst, über bäuerliche Ahnenlinien aus dem Münsterland und Wiedenbrücker Raum, Wilhelm Honselmann, Paderborn, für die Ahnen Conze aus Kirchborchen, Dr. Wilhelm Thurmann, Münster, für den Raum Geseke-Lippstadt, Götz Hannay für Altenberge, Helmut Schering, Detmold, für die lippischen Bauerngeschlechter, Christian Loefke für Wiedenbrück, Heinrich J. Deisting, Werl, für

Quelle: Internet-Portal "Westfälische Geschichte" / http://www.westfaelische-geschichte.de

Werler Familien, Josef Wermert, Heek-Nienborg, für Nienborger Burgmannsfamilien, Margret Nolte, Detmold, für Geseke, Friedrich Müller, Münster, für die Familie von Oer, Eva-Christel Marzi, Paderborn, zur Beseitigung kleiner störender Lücken.

Ihnen, aber auch allen anderen Korrespondenten sei für ihre Hilfe herzlich gedankt. Vom Bearbeiter selbst wurden außer der Literatur auch archivalische Quellen im Stadt- und Bistumsarchiv Münster herangezogen.

Quelle: Internet-Portal "Westfälische Geschichte" / http://www.westfaelische-geschichte.de

Ahnenliste

1a Heinrich *(Heinz)* Heising, * Berlin-Tiergarten 25.1.1885, † Düsseldorf 22.9.1962, ▭ Paderborn 27.9., Schüler des Gymnasiums Theodorianum zu Paderborn, Abitur 1905, Jurastudium zu Lausanne, Wien, München, Kiel und Münster, 1908 Referendar, Kriegsdienst 1915/18, Leutnant der Res., EK II und I, 1920 Regierungsrat am Landesfinanzamt Münster, 1950/54 Finanzgerichtspräsident zu Düsseldorf; unverehel.

1b Maria Heising, * Paderborn (Gaukirche) 24.8.1886, † Ahrweiler 23.12.1960 (Paten: Maria Everken geb. Conze, Anna Rintelen geb. Heising), seit 1908 als M. Vincentia Ursuline im Kloster Calvarienberg bei Ahrweiler.

1c Friedrich *(Fritz)* Heising, * Nieheim (Kr. Höxter) 7.8.1888, † Köln 27.7.1963 (Paten: Fritz Everken, Hedwig Vüllers), Schüler des Gymnasium Theodorianum zu Paderborn, 1908 Fahnenjunker im Inf.Rgt 15 in Minden, 1912 zur Fliegertruppe, 1914/18 Kriegsdienst als Flugzeugführer (1911 Freiballonführer), Führer einer Kampf-, später Jagdstaffel, Leiter der Flugzeugführerschule Fuhlsbüttel, nach 1920 Kaufmann in Fa. Koppers, Essen, 1935 reaktiviert als Major, 1941 Oberst, 1944 Generalmajor der Luftwaffe, lebte bis 1956 in Göttingen, dann zu Köln, EK II und I;
⚭ Trier 13.1.1924 Maria Franziska *Frings*, * Trier 28.5.1892, † Köln 6.11.1975, T.v. Joseph F., Landrat zu Trier, u.d. Fanny *v.Beulwitz* (⚭ I. Trier 18.2.1914 Eduard *Müller*, * ..., ⚔ bei Ypern in Belgien 14.7.1917, Weingutsbesitzer auf dem Scharzhof bei Wiltingen (Saar), (1 Tochter Müller) – 2 Kinder Heising –

1d Anna *(Anny)* Heising, * Nieheim 29.3.1890, † Remagen 23.2.1967 (Paten: Maria Dobbelstein geb. Heising, Therese Heising), 1914/18 Schwester des Deutschen Roten Kreuzes; unverehel.

1e Elisabeth Heising, * Nieheim 26.1.1892, † Köln 16.10.1968 (Patin: Josephine Everken);
⚭ Köln (Pf.Herz Jesu) 31.8.1918 Gustav *Wirsel*, * Oberlahnstein 30.3.1881, † Delbrück bei Paderborn 21.4.1945, ▭ Köln-Melaten, Land- und Amtsgerichtsrat zu Köln, Abitur Köln, Kaiser-Wilhelm-Gymnasium 1900, S.v. Rudolf W., Direktor des Friedrich-Wilhelm-Gymnasiums zu Trier und des Kaiser-Wilhelm-Gymnasiums zu Köln, u.d. Louise *Bredenoll*, – 3 Söhne Wirsel –

1f Hermann Heising, * Nieheim 24.2.1895, † Köln 11.2.1972 (Pate: Generaloberarzt Dr.med. Hermann Vüllers), Schüler am Gymnasium Theodorianum zu Paderborn, dann im Kadettenkorps Bensberg und an der Hauptkadettenanstalt Großlichterfelde bei Berlin, 1913 Fähnrich im 3.(rhein.) Feldart.Rgt Nr 83 zu Friedrichsfeld bei Wesel, 1914 Leutnant, Kriegsdienst 1914/19 im 1. Garde-Feldart.Rgt, Eintritt bei der Berufsfeuerwehr als Brandingenieur, 1920 Brandmeister, 1934 Oberbaurat, 1938 Hauptmann der Res., 1941 Kdr der Feuerschutzpolizei in Posen und Berlin, seit 1953 in Köln, EK II und I; *Verfasser dieser Ahnenliste*;

Quelle: Internet-Portal "Westfälische Geschichte" / http://www.westfaelische-geschichte.de

⚭ Wiltingen 25.7.1920 *Franciska* Josepha Elisabeth *Van Volxem*, * Spandau 16.1.1899, T. v. Gustav Van V., Major und Weingutsbesitzer zu Wiltingen, u. d. Elisabeth *Schmidt*, – 2 Kinder Heising –

I. Ahnengeneration

2 *Heising*, Franz, * Wiedenbrück 22. ~ (St. Aegidii) 27.12.1850, † Paderborn 2 ▭ 6.1.1915, Studium der Rechte zu Heidelberg und Göttingen, 1879 Referendar Paderborn, 1887/99 Bürgermeister zu Nieheim (Kr. Höxter), seit 1899 zu Paderborn, tätig in Vereinsbrauerei ebd., Hauptmann der Landwehr;
⚭ Paderborn (Gaukirche) 12.11.1883

3 *Everken*, Elisabeth, * Paderborn 7. ~ (Gaukirche) 9.1.1855, † ebd. 2.3.1942, Schülerin des Lyzeums der französischen Nonnen und des Pelizäus-Gymnasiums zu Paderborn, – 6 Kinder Heising –

Franz Heising (2)

Elisabeth Everken (3)

II. Ahnengeneration

4 *Heising, Heinrich* Carl, * Wiedenbrück 1. ~ (St. Aeg.) 4.3.1820, † Rheda 11. ▭ 14.12.1901, Kaufmann für Indigo-Farbstoffe und chemische Artikel, Großhandel zu Rheda, seit 1852 im Hause Steinweg 7;
⚭ Schlangen (Lippe) (ev.ref.Gmde) 26.6.1846

5 *Gosker, Caroline* Amalie, ev.ref., * Brokhausen in Lippe 5. ~ 11.8.1822, † Rheda 11. ▭ 14.9.1859, 1824 adoptiert von Carl Girke, Gutsbesitzer auf dem „Haus Girke" zu Schlangen bei Detmold und Hausbesitzer zu Rheda, u. d. Caroline *Richtersmeyer*, Schwester der Mutter.

Quelle: Internet-Portal "Westfälische Geschichte" / http://www.westfaelische-geschichte.de

Heinrich Heising (4)

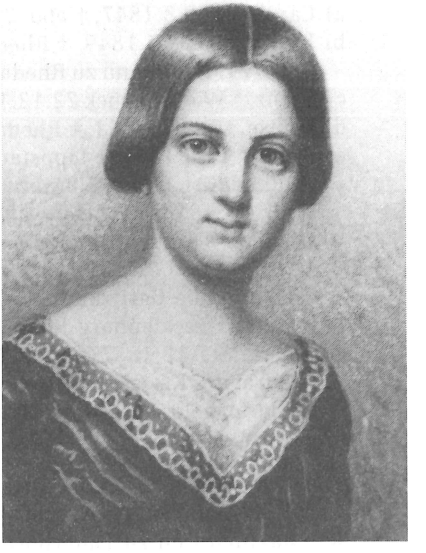

Caroline Gosker (5)

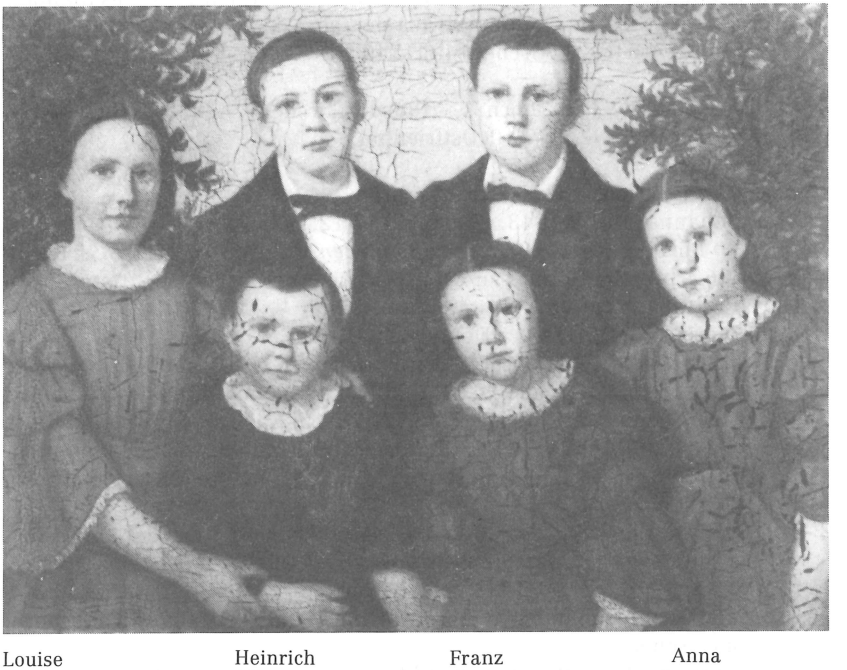

Louise Heinrich Albert Franz Therese Anna

(Kinder von Heinrich Heising, 4, und Caroline Gosker, 5)

Quelle: Internet-Portal "Westfälische Geschichte" / http://www.westfaelische-geschichte.de

Kinder, zu Rheda geboren:
a) Caroline, * 9.3.1847, † ebd. 29.10.1857 an Unterleibsentzündung.
b) Heinrich, * 22.4.1849, † Rheda 17.9.1919 an der Gicht, Kriegsdienst 1870/71, Kaufmann zu Rheda, Steinweg 7; unverehel.
c) Franz, * Wiedenbrück 22.12.1850, s.o. Nr. 2.
d) Louise, * 21.10.1852, † Rheda 22.2.1884; unverehel.
e) Anna, * 21.9.1855, † Lippstadt 11.9.1919;
⚭ Rheda 24.11.1887 Franz *Rintelen*, * Paderborn 1.5.1855, † Lippstadt 4.3.1915, Rechtsanwalt und Notar zu Lippstadt, Geheimer Justizrat, – 3 Kinder Rintelen –
f) Therese, * 10.5.1856, † Rheda 18.3.1936, unverehel., nach ihrem Tode ging die Besitzung Steinweg 7 in das Eigentum des Fürsten zu Bentheim-Tecklenburg-Rheda über.
g) Albert, * 17.12.1857, † Bonn 15.3.1929, Geheimer Regierungsrat und Landrat des Kreises Ahrweiler;
⚭ Herford 11.11.1887 Elisabeth *Lücken*, * Herford 19.2.1863, † ... – 4 Kinder –

6 *Everken*, Louis, * Paderborn (Marktkirche) 27.11.1817, † ebd. 16.1.1888, Schüler am Gymnasium zu Paderborn, seit 1841 Kaufmann in Manufakturwaren zu Paderborn, seit 1860 auch in Paramenten, 1876 Gründer und Mitinhaber der Vereinsbrauerei Schönbeck und Co, Besitzer der Häuser Markt 3 und 5 zu Paderborn seit 1861, Förderer des Bildhauers Caspar (Ritter v.) Zumbusch aus Herzebrock;
⚭ Paderborn (Marktkirche) 14.6.1842

7 *Conze*, Maria, * Paderborn 7.~ (Busdorfkirche) 9.9.1820, † ebd. (Marktkirche) 6.10.1892, ▭ 9.10. Ostfriedhof.

Kinder Everken, zu Paderborn geboren:
a) Johanna, * 14.6.1843, † Detmold 17.12.1925;
⚭ Büren nach 1879 Werner *Spancken*, * Büren 20.2.1847, † Berlin 7.6.1891, Oberförster zu Astrawischken (Kr. Darkehmen, Ostpr.), kinderlos.
b) Marie, * 10.10.1844, † Detmold 8.10.1929;
⚭ Paderborn 21.9.1869 Otto *Dobbelstein*, * Hamm in Westf. 13.1.1840, † Detmold 10.11.1920, Leutnant im Inf.Rgt Nr. 53, zuletzt Oberst und RgtsKdr. im Inf.Rgt Nr. 99 in Zabern, Kriegsteilnehmer 1864, 1866 und 1870/71, EK, Roter AdlerO mit Schwertern, kinderlos.
c) Fritz, * 16.8.1846, † Paderborn 31.10.1893, Kaufmann zu Paderborn, Markt 5;
⚭ Paderborn 31.3.1883 Franziska *Frankenberg*, * Fritzlar 25.7.1861, † Surkowo (= Falenfeld), Prov. Posen 17.5.1940, – 6 Kinder –
d) Josephine, * 29.11.1848, † Paderborn 21.5.1907, 40 Jahre ehrenamtl. Lehrerin an der höheren Töchterschule Pelizäus zu Paderborn; unverehel.
e) Anna, * 6.9.1850, † Astrawischken bei Insterburg 6.8.1879;
⚭ Paderborn 26.9.1876 Werner *Spancken*, s. zu a), – 1 Sohn Spancken –
f) Elisa *Louisa* Maria, * 6.7.1852, † ebd. 5.3.1853

Quelle: Internet-Portal "Westfälische Geschichte" / http://www.westfaelische-geschichte.de

g) Elisabeth, * 7.1.1853, s. I Nr. 3
h) Antonie, * 24.3.1857, † Detmold 4.2.1926, ▭ Paderborn; unverehel.
i) Hedwig, * 14.6.1865, † Detmold 14.1.1933;
⚭ Paderborn (Gaukirche) 7.6.1887 Hermann *Vüllers*, * ebd. 8.11.1847, † Lage in Lippe 2.5.1927, ▭ Detmold, Abitur am Theodorianum zu Paderborn 1868, Studium der Medizin zu Göttingen, Wien und Prag, Dr. med. der Univ. Würzburg, Stabsarzt der reitenden Abt. d.Feldart.Rgts 10 in Hannover, RgtsArzt in Leobschütz und Trier, Generaloberarzt am BezirksKdo Köln 1900-1907, – 3 Kinder Vüllers –

Maria Anna Tüshaus (9)
Gemälde von J.C. Rincklake, Westf. Landesmuseum für Kunst und Kulturgeschichte, Münster.

Quelle: Internet-Portal "Westfälische Geschichte" / http://www.westfaelische-geschichte.de

8 *Heising, Christoph* Heinrich, * Wiedenbrück 1. ~ (St.Aeg.) 2.1.1790, † ebd. 3. ▭ 6.5.1865, Schüler des Gymnasiums zu Wiedenbrück, Studium der Medizin 1807/08 zu Münster, 1809/10 zu Würzburg, 1811 zu Halle, 1811 XI 26 zu Göttingen, 17.4.1811 Lic.med. und Approbation als praktischer Arzt zu Paderborn, 1812 Niederlassung zu Wiedenbrück, Kirchstr.; *siehe Abt. I.*
⚭ Münster (St.Lamberti) 22.11.1811

9 *Tüshaus,* Maria Anna, * Münster 10. ~ (St.Lamb.) 13.4.1792, † Wiedenbrück 26. ▭ 28.8.1832 an Zehrung; *siehe Abt. II.*

Kinder Heising, zu Wiedenbrück geboren:
a) Franz Joseph, * 21. ~ 23.8.1812, † ebd. 12.3.1815.
b) Johann *Franz* Christoph *Joseph,* * 19. ~ 21.2.1816, † Münster 18.9.1898, Amtsgerichtsrat zu Münster, Roter AdlerO III.Kl.;
⚭ Oelde 14.10.1857 Antonie *v. Hülst,* * Oelde 5.8.1827, † Münster 8.7.1911, – 2 Kinder Heising –
c) Maria *Theresia* Catharina, * 1. ~ 3.4.1818, † ebd. 31.12.1845; unverehel.
d) *Heinrich* Carl, * 1.3.1820, s. II Nr.4.
e) Albert, * 22. ~ 25.5.1822, † Wiesbaden ... 1871 durch Selbstmord, Gymnasium zu Wiedenbrück, Paderborn und Bielefeld, Abitur 1841, Studium der Medizin 1842 Bonn, 1843/44 Gießen, 1845/46 Berlin, Dr.med. ‚summa cum laude', praktischer Arzt auf Insel Helgoland 1847/48, dann zu Berlin, historischer Schriftsteller; unverehel.

Simon Henrich Gosker (10)

Sophie Caroline Richtersmeyer (11)

Quelle: Internet-Portal "Westfälische Geschichte" / http://www.westfaelische-geschichte.de

10 *Gosker,* Simon Henrich, ref., ~ Brokhausen in Lippe 22.7.1778, † ebd. 13.11.1835, ▭ 17.11., Großkötter zu Brokhausen 6 mit ca 200 Morgen Land und Gänsezucht; *siehe Abt. III,*
⚭ Brokhausen 2.11.1814

11 *Richtersmeyer,* Sophie Caroline, ref., * Billerbeck in Lippe 24.5. ~ Wöbbel 5.6.1796, † Brokhausen 24. ▭ 27.3.1883, sie erhielt 700 Rtl. Brautschatz (⚭ II. Brokhausen ... Friedrich Heinrich *Potthoff,* – 2 Kinder Potthoff –); *siehe Abt. IV.*

Kinder Gosker, zu Brokhausen in Lippe geboren:
a) Dorothea, * 4.12.1815, † ...
b) Simon Henrich, * 20.2.1818, † ...
c) Henriette, * 15.7.1819, † ebd. 28.1.1890; unverehel.
d) Caroline, * 5.8.1822, s.o. II Nr.5.
e) Simon, * 15.3.1825, † Brokhausen 13.3.1893; unverehel.
f) Friedrich, * 12.11.1828, † ..., Schiffsbesitzer zu ...
g) Louise, * 9.9.1830, † ...
h) August, * 16.2.1833, † Brokhausen 25.10.1902, Hofbesitzer zu Brokhausen;
⚭ ... Luise *Oetting,* * ... 19.5.1843, † Brokhausen 29.8.1905, – 3 Kinder Gosker –

12 *Everken,* Franz Wilhelm, * Paderborn 24. ~ (Gaukirche) 26.1.1787, † ebd. 18.3.1837, ▭ 20.3. Westfriedhof, Weinwirt und -händler zu Paderborn, Markt 5/Rosenstraße „Weinstuben Everken", gesellschaftlicher Mittelpunkt der Stadt; *siehe Abt. V.*
⚭ Paderborn (Marktkirche) 25.11.1810

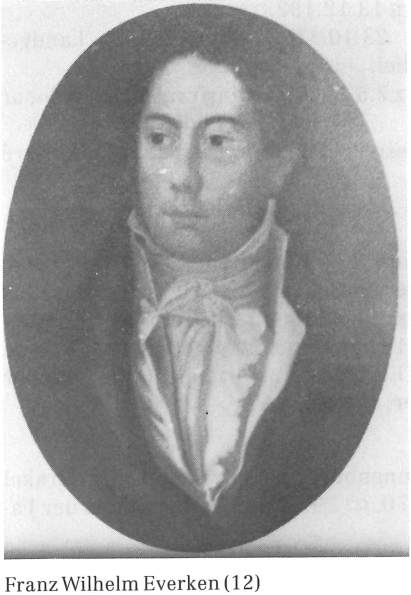
Franz Wilhelm Everken (12)

Gertrud Hesse (13)

Quelle: Internet-Portal "Westfälische Geschichte" / http://www.westfaelische-geschichte.de

13 *Hesse,* Anna Maria *Gertrud* Josepha, * Paderborn 16. ~ (Marktkirche) 17.4.1788, † ebd. 3. ▭ 6.7.1840 Westfriedhof, besaß Sammlung wertvoller Gläser, *siehe Abt. VI.*

Kinder Everken, zu Paderborn (Marktkirche) geboren:

a) Franz Heinrich, * 9. ~ 10.12.1811, † ebd. 1.4.1869, Weinhändler und Weinwirt zu Paderborn, Markt 5;
⚭ Paderborn (Gaukirche) 7.9.1841 Elisabeth Ernestine *Rintelen,* * Paderborn 24.12.1821, † ebd. 12.1.1894, – 7 Kinder Everken –

b) Maria, * 2.11.1813, † Berlin 30.11.1882, ▭ 3.12. St. Hedwigsfriedhof, Gründerin und Vorsitzende zahlreicher karitativer Vereine in Berlin;
⚭ Paderborn (Gaukirche) 28.3.1833 Joseph Hermann *Schmidt,* * ebd. 14.6.1804, † Berlin 15.5.1852, Dr.med. et phil. 1825, praktischer Arzt zu Paderborn, 1834 Spitaldirektor ebd., 1838 Kreisphysikus, 1840 Sanitätsrat, 1844 vortragender Rat im Ministerium, Universitätsprofessor und Direktor der Charité, – 6 Kinder Schmidt –

c) Wilhelm, * 2.12.1814, † Höxter 3.3.1869, Salarienkassenkontrolleur, Kanzleirat zu Höxter;
⚭ Brakel 17.10.1850 Maria *Brüning,* * Brakel 9.9.1829, † Höxter 11.6.1876, T.v. Carl B., Notar zu Brakel, Justizrat, u.d. Gertrud *Ludovici,* – 3 Kinder Everken –

d) Louis, * 27.11.1817, s.o. II Nr. 6.

e) Carl, * 30.6.1819, † Striegau in Schlesien 15.5.1870, Kanzleirat und Staatsanwalt ebd., ⚭ ... Johanna *Bähnsch,* – 2 Söhne Everken –

f) Josephine, * 26.10.1820, † Graz (Steiermark) 31.1.1894, Ordensfrau im Sacré Coeur zu Graz.

g) Anna, * 10.5.1822, † Blumenthal bei Aachen 28.8.1887, Ordensfrau im Sacré Coeur zu Blumenthal.

h) Joseph, * 7.4.1823, † Paderborn 13.12.1823.

i) Eduard, * 18.10.1824, † ebd. 23.10.1880, Staatsanwalt, Landgerichtsrat zu Paderborn; unverehel.

j) Bernardine, * 29.4.1826, † Graz 7.5.1901, Ordensfrau im Sacré Coeur zu Graz (Österreich).

k) Louise, * 23.4.1828, † Budapest 2.11.1901, Ordensfrau im Sacré Coeur.

l) Emil, * 8.2.1831, † ... in USA ..., Farmer; unverehel.

14 *Conze*(n), Joseph Aloys, * Paderborn 8. ~ (Gaukirche) 9.6.1783, † ebd. 26. ▭ 29.8.1852 Ostfriedhof, Zisterzienser im Kloster Hardehausen bis zur Aufhebung am 9.2.1803, danach Soldat und Offizier, 1819 Kapitän a.D. zu Brakel (Kr. Höxter), seit 1819 Land- und Stadtgerichtssekretär zu Paderborn, wohnt auf dem Kamp, Ecke Krumme Grube, mußte 500 Taler Kaution zahlen, guter Flötenspieler; *siehe Abt. VII.*
⚭ Hembsen bei Brakel 13.4.1819

15 *Klöpper,* Johanna, * Schloß Hinnenburg bei Brakel 12. ~ Brakel 13.5.1792, † Paderborn 26.12.1870, ▭ 29.12. im Erbbegräbnis der Familie Everken, *siehe Abt. VIII.*

Quelle: Internet-Portal "Westfälische Geschichte" / http://www.westfaelische-geschichte.de

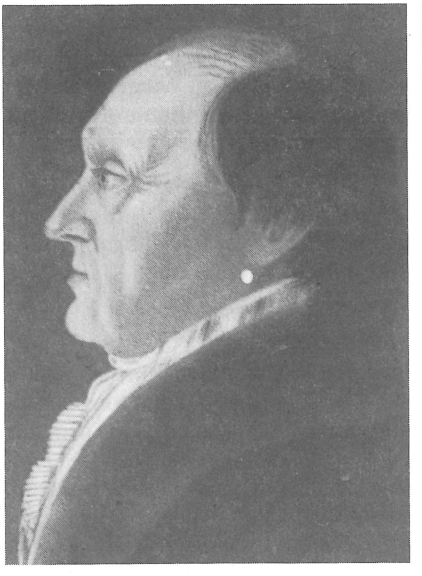

Josef Aloys Conze (14)

Johanna Klöpper (15)

Kinder Conze, zu Paderborn geboren:
a) Friedrich, * 15.10.1822, † Rom 8.10.1848, er ertrank im Tiber, Baumeister und Zeichner, beteiligt an Tiberregulierung; unverehel.
b) Maria, * 7.9.1820, s.o. II Nr. 7.

Abteilung I
Heising

8 *Heising,* Christoph (1790–1865).

IV. Ahnengeneration

16 *Heising,* Christoph, * und ~ Wiedenbrück (St. Aeg.) 14.10.1756, † ebd. 22.4.1793 an Darmentzündung, stud. med. Univ. Straßburg 1777, praktischer Arzt zu Wiedenbrück, wohnt 1778 im Langenportenhof, Provisor des Gasthauses St. Antonii, Schützenkönig, 1780/87 fürstl. kaunitz-rietbergischer Landmedikus und -physikus zu Rietberg;
⚭ Wiedenbrück 23.6.1787

17 *Thyes, Anna* Maria Catharina, * und ~ Wiedenbrück (St. Aeg.) 12.5.1753, † ebd. 15. ▭ 17.2.1833 an Darmentzündung (⚭ I. Wiedenbrück 15.8.1779 *Johann Caspar* Joseph *Muermann,* * ebd. 3.9.1712, † ebd. 29.11.1786, Bürgermeister zu Wiedenbrück 1772/74, und 1778/83, – 1 Sohn Muermann; – er ⚭ I. Wiedenbrück 21.5.1737 Margarethe Elisabeth *Wippermann,* ~ ebd. 7.7.1714, † ebd. 29.6.1779), – 4 Kinder Heising –

Quelle: Internet-Portal "Westfälische Geschichte" / http://www.westfaelische-geschichte.de

V. Ahnengeneration

32 *Heising,* Johann Peter, * Wiedenbrück 14. ~ 20.11.1723, † ebd. 21.3.1758, 36 Jahr alt, Lohgerber und Kaufmann zu Wiedenbrück im Langenbrüggenhof, zahlt vom Haus Obelgönne 2 Rtl. Rente, Lohnherr, hatte Forderung von 1850 Rtl. gegen die Stadt;
⚭ Wiedenbrück 21.11.1749

33 *Kothe,* Francisca Maria, ~ Wiedenbrück 4.2.1727, † ebd. 9.6.1805, sie hat 1761 16 Grenadiere in Einquartierung, zahlt 1777 Abgaben vom Haus, der Oevelgönne, vom hohen Teich im Hellweg u.a., – 5 Kinder Heising –

34 (Daniels gt.) *Thyes,* Carl Bernhard, ~ Wiedenbrück 3.5.1724, † ebd. 3.8.1789, 66 Jahr alt, Krameramtsverwandter zu Wiedenbrück, wohnt im Rinderportenhof, im Rat 1762/70, 1773 Lohnherr, zahlt Rauchschatz vom Wohnhaus, vom einstigen Kampschmiedehaus, von Häusern an der Wasserstr. und hinter dem Rathaus, bezieht 1782 Renten von der Landwehr an der Horst und am Lunerenweg, vom Wall, vom Holz im Frentrup, von Kämpen in der Horst und im Frentrup u.a. (⚭ II. Wiedenbrück 16.4.1763 Francisca Theodora Henrietta *Forckenbeck,* ~ ebd. 18.12.1727, † ebd. 26.7.1767, T.v. *Carl* Joseph F., Dr.jur., Fiskal und Advokat zum Reckenberg, u.d. Catharina Elisabeth *Heising*);
⚭ I. Wiedenbrück 3.11.1750 (Dimission Harsewinkel 1.11.)

35 *Kölckebeck,* Anna Maria, ~ Harsewinkel (Kr. Warendorf) 1.8.1726, † Wiedenbrück 13.4.1758, 31 Jahr alt, – 4 Kinder Thyes –

VI. Ahnengeneration

64 *Heising,* Johann Peter (Anton), ~ Wiedenbrück 27.12.1671, † ebd. 28.1.1736, Lohgerber und Lederhändler zu Wiedenbrück, hinterließ bei seinem Tode ca 1300 Rtl. an Bargeld und Forderungen, 9 Kühe und umfangreichen Hausrat (⚭ I. Wiedenbrück 12.5.1709 Catharina Margaretha *Volmari,* * ebd. (1683), † ebd. 17.12.1719, 36 Jahr alt; – 5 Kinder, für die 1720 VII 19 Johann Heinrich Zettner und Johann Embsmann zu Vormündern bestellt wurden und zwecks Schichtung mit dem Vater ein Vermögensinventar errichteten);
⚭ II. Wiedenbrück 9.9.1720

65 *Biermann,* Maria Elisabeth, ~ Wiedenbrück 9.10.1700, † ebd. 12.11.1760, sie wird nach Entlassung aus der Eigenbehörigkeit 1721 II 4 für 4 Rtl. 12 Schill. Bürgerin zu Wiedenbrück (⚭ II. Wiedenbrück 20.11.1749 Hermann Stephan *Kothe,* s. Nr.66), – 5 Kinder zweiter Ehe –

66 *Kothe,* Hermann Stephan, ~ Wiedenbrück 4.2.1688, † ebd. 20.6.1672, Kaufmann zu Wiedenbrück, seit 1732 im Rat, Kämmerer, Bürgermeister 1736,40, 1759/61 (⚭ II. Wiedenbrück 20.11.1749 Maria Elisabeth *Biermann,* s.Nr.65);
⚭ I. Wiedenbrück 4.10.1714

67 *Kampmann,* (Anna) Margaretha Odilia, ~ Horn (Kr. Lippstadt)

Quelle: Internet-Portal "Westfälische Geschichte" / http://www.westfaelische-geschichte.de

23.2.1691, † Wiedenbrück 7.9.1749, Bürgerin zu Wiedenbrück 1714 X 4 für 6 Rtl.

68 *Thies,* Johann Berend, ~ Wiedenbrück 30.7.1684, † ebd. 3.9.1726, Kramer (?) zu Wiedenbrück, wohnt im Langenbrüggenhof neben Tecklenborg, 1720 Lohnherr und Kirchentemplierer, leiht 1722 der Stadt 120 Rtl., kauft 1723 IV 15 von Johann Dotte einen Kamp vor Langenbrüggenporte im Frentrup;
⚭ Wiedenbrück 20.7.1715

69 *Schmidt,* Gertrud Elisabeth, ~ Wiedenbrück 8.10.1690, † ebd. 24.9.1769, – 2 Kinder –

70 *Kölckebeck,* Johann Peter, ... zu Harsewinkel (Kr. Warendorf); ⚭ ...

71 *Vrede,* Christina Elisabeth.

VII. Ahnengeneration

128 *Heising,* Johann, * Wiedenbrück (um 1638), † ebd. 4.3.1702, 83 Jahr alt, Lohgerber zu Wiedenbrück, wohnt im Langenbrüggenhof neben Cordt Pagendarm, Mitglied der Schuhmachergilde, 1680/84 Gildemeister, seit 1685 im Rat, 1687 - 1702 erster Kämmerer, 1686 Lohnherr, klagt gegen Johann Hummen auf Instandsetzung der Lohmühle;
⚭ Wiedenbrück 18.10.1665

129 *Hellweg,* Elisabeth, * Wadersloh (Kr. Beckum) (um 1644), ▭ Wiedenbrück 13.9.1728, leistet 1665 XII 1 den Bürgereid, – 10 Kinder Heising –

130 *Biermann,* Johann Peter, ~ Wiedenbrück 28.11.1666, ▭ ebd. 16.1.1724, Mönchmeier, Gutsverwalter (domesticus) des Klosters Marienfeld zu Wiedenbrück, führt 1698 mit der Stadt Prozeß wegen Erhöhung der Kontribution;
⚭ Wiedenbrück 26.7.1695

131 *Kodinghausen,* Anna Elisabeth, ~ Wiedenbrück 16.12.1671, † ebd. 2.12.1751, 81 Jahr alt.

132 *Kothe, Ernst* Christoph, ~ Wiedenbrück 25.1.1660, ▭ ebd. 2.3.1706, er besucht das Gymnasium Osnabrück 1674/77, Notar und Richter zu Wiedenbrück 1700/05, Lohnherr 1691/99, Bürgermeister 1702/03;
⚭ Wiedenbrück 8.11.1683

133 *Roleff,* Maria Elisabeth, ~ Warendorf (Alte Pf.) 1.3.1664, ▭ Wiedenbrück 14.6.1726, Bürgerin ebd. 1683 XI 19, – 9 Kinder Kothe –

134 *Kampmann gent. Kocke,* Johann, * Lippstadt (vor 1640), ▭ Horn (Kr. Lippstadt) 15.2.1714, gt. 1669 in Lippstadt, Verwalter der Güter der Freiherrn v. Wrede zu Mielinghausen (?) in Horn, Kirchenprovisor ebd.;
⚭ Geseke (St. Petr.) 28.8.1686

135 *Bertram,* Anna Catharina, ~ Geseke 24.4.1664, † Horn 10.12.1741.

136 *Thies* (Tigges), Otto, * Wiedenbrück (um 1642), ▭ ebd. 7.3.1708, 66 Jahr alt, ‚qui subitanea morte in dominica Oculi sub contione in templo obiit' =

Quelle: Internet-Portal "Westfälische Geschichte" / http://www.westfaelische-geschichte.de

„der eines plötzlichen Todes am Sonntag Oculi während der Predigt in der Kirche verschied", 1667 in der Schneidergilde (1679 als Gastgenosse bezeichnet), Weißgerber und Pelzer, wohnt im Ostportenhof zu Wiedenbrück, seit 1669 in Langenbrüggenhof am Markt im Elternhaus neben Ernst Tecklenborg, vor 1689 Gildemeister mit vielen anderen Ehrenämtern, aber nicht im Rat (!) (⚭ I. Wiedenbrück 24.11.1665 Margaretha *Pauls,* * Liesborn ..., † Wiedenbrück 16. ▭ 20.3.1668, – 1 Sohn –); ⚭ II. Wiedenbrück 6.10.1668

137 *Dotte,* Angela, * Wiedenbrück (?) (um 1642), ▭ ebd. 10.1.1715, 73 Jahr alt, – 7 Kinder Thies –

138 *Schmidt,* Heinrich *Otto,* * Wiedenbrück (um 1646), ▭ ebd. 10.2.1712, 66 Jahr alt, kaiserl. Notar und (1677) Prokurator zu Wiedenbrück, wohnt im Langenbrüggenhof am Markt, später neben dem Rathaus, 1683 Stadtsekretär, 1684 Gerichtssekretär, 1685 wird ihm die Advokatur verboten, seit 1687 im Rate, 1702/10 Bürgermeister, machte historische Aufzeichnungen (⚭ I. Wiedenbrück 2.7.1678 Eva Beatrix *Druffel,* * ebd. ... 1644, ▭ ebd. 21.9.1684, T.v. Johann D., Kaufmann und Bürgermeister zu Wiedenbrück, u.d. Anna *Craß;* ⚭ II. Wiedenbrück 3.3.1685 Anna Elisabeth *Haver,* * ebd. um 1653, ▭ ebd. 30.9.1686, T.v. Henrich H. u.d. Anna *Glandorff*?); ⚭ III. Wiedenbrück 18.5.1688

139 *Volmari,* Anna Elisabeth, ~ Wiedenbrück 31.5.1661, ▭ ebd. 6.10.1710, – 2 Kinder Schmidt dritter Ehe –

140 *Kölckebeck,* ...

142 *Vrede,* ...

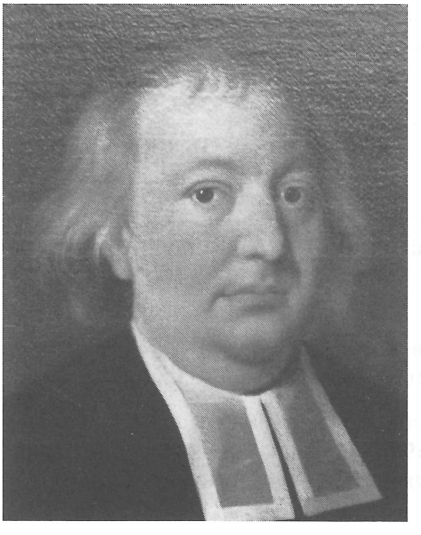

Peter Heising (1647–1705), Vikar am Stift zu Wiedenbrück. Gemälde von 1683.

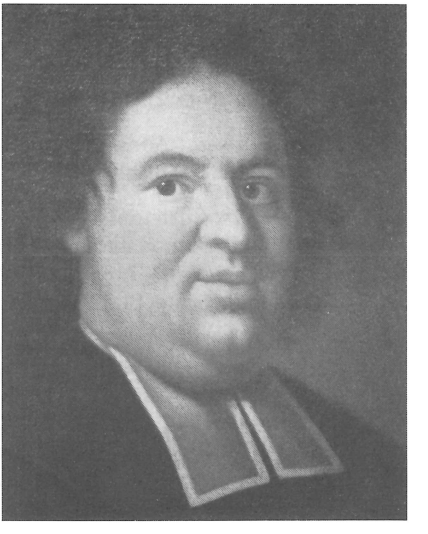

Heinrich Heising (um 1642–1698), seit 1681 Dechant des Stifts zu Wiedenbrück.

Söhne von Johann Heising (256) und Margarethe Smedes (257)

Quelle: Internet-Portal "Westfälische Geschichte" / http://www.westfaelische-geschichte.de

256 *Heising,* Johann, * Wiedenbrück (um 1590/95), ▭ ebd. 22.6.1655, Lohgerber (?) zu Wiedenbrück, wohnt im Langenbrüggenhof zwischen Cordt Pagendarm und Gastwirt Heinrich Hunkemöller, urk. seit 1616, im Rat seit 1646, Lohnherr bis 1654, 1653 Schützenoberst, 1649 Rottmeister der 1. Rotte der Bürgerwehr, zahlt 1649 Viehschatz für 9 Rinder und 4 Schweine, gent. „im Thule";
⚭ Wiedenbrück (um 1627)

257 *Smedes,* Margarethe, * Wiedenbrück (um 1608), ▭ ebd. 24.11.1680, (⚭ II. Wiedenbrück 8.8.1656 Cordt *Smidt,* * ebd. um 1625, † ebd. nach 1700, Lohgerber zu Wiedenbrück), – 7 Kinder Heising –

258 *Hell(e)weg,* Anton d.Ält., * Wadersloh (um 1615), † ebd. ..., 1646 Beauftragter der Erben des † Pastors Sprencker ebd.;
⚭ Wadersloh ... 1639

259 *Rampelmann,* Ida, * Wadersloh (um 1616), † ebd. ...

260 *Biermann,* Johann, * Langenberg (Kr. Wiedenbrück) (um 1630), ▭ Wiedenbrück 8.3.1681, wird 1651 in Langenberg konfirmiert, Mönchmeier, Verwalter der Güter des Klosters Marienfeld in Wiedenbrück, wohnt Neupfortenhof, besaß größten Viehbestand in der Stadt, 1668 gastweise in Schneidergilde aufgenommen, saß auf dem Hof Große Twiehausen (⚭ II. Wiedenbrück 17.2.1671 Anna Maria (Margarethe) *Westermann,* * Langenberg? ..., ▭ Wiedenbrück 5.3.1685; ⚭ II. ebd. 11.11.1682 Lubert *Helleweg gt. Northoff,* * Wadersloh um 1640, ▭ Wiedenbrück 23.4.1699, Leinenhändler (?) zu Wiedenbrück, wohl Bruder von Nr. 129 – 1 Tochter zweiter Ehe –);
⚭ I. Wiedenbrück 13.4.1655

261 *Westmeier* (Woest-), Maria Anna, * Marienfeld (Pf. Harsewinkel) (um 1630), ▭ Wiedenbrück 31.5.1670, – 5 Kinder Biermann erster Ehe –

262 *Kodinghaus*(en), Ewald (Evert!), ~ Wiedenbrück 2.2.1625, ▭ ebd. 31.3.1696, Meier zu Wiedenbrück, Bauerschaft Lintel, eigenhörig in das Amtshaus zum Reckenberg;
⚭ Wiedenbrück 12.9.1660

263 *Lintel,* Catharina, * Wiedenbrück (um 1640), ▭ ebd. 20.6.1684.

264 *Kothe,* Henrich, * Wiedenbrück 10. ~ 11.3.1633, † ebd. 23. ▭ 27.12.1700, Notar zu Wiedenbrück, Advocatus Fisci des Amtes Rekkenberg, wohnt 1667 im Rinderportenhof, 1686 im Ostportenhof, seit 1659 im Viehschatzregister, 1682/87 Stadtrichter ebd., hat 1687 XII 16 ‚per spontaneam resignationem' das Amt quittiert, wegen seines rauhen Wesens wird sein Rücktritt angenommen, 1689 im Kaland, von ihm Wappenahnentafel zu 16 Ahnen;
⚭ Wiedenbrück (Ehevertrag 1.) 14.11.1656

265 *Craß,* Catharina, * Wiedenbrück ... 1636, ▭ ebd. 10.5.1706, 70 Jahr alt, ihr Brautschatz bestand aus 2 Kämpen zu 23 Müdden Einsaat, 2 Gärten, 1 Wiese, 400 Rtl., 2 Kühen pp. – 7 Kinder Kothe –

Quelle: Internet-Portal "Westfälische Geschichte" / http://www.westfaelische-geschichte.de

266 *Roleff,* Daniel, * Warendorf (um 1625/30), † ebd. (um 1681), gewinnt 1663 XII 10 die Bürgerschaft zu Warendorf, 1650 Eintritt in Kramergilde, 1672 Gildemeister, 1675 Ratsherr, 1674 Kämmerer, besitzt Haus und Gadem im Freckenhorster Viertel neben seinem Bruder Bernd Roleff, kauft 1669 II 27 Haus an der Ostpforte (⚭ II. ... Nr. *Schwick*);
⚭ I. Warendorf (Alte Pf.) 10.7.1657

267 *Pohlmann,* Gertrud, * Warendorf (?) (nach 1636), † ebd. (vor 1675).

268 *Kampmann,* Steffan, * ... (vor 1600), † Lippstadt (?) (um 1640), Bürger zu Lippstadt 1621;
⚭ ... (um 1620)

269 *zur Geist,* Elsabein, kath. sp.luth., * Sendenhorst (um 1600), ▭ Lippstadt (GroßMarien) 28.5.1669 „im Pabstum gezeuget und gebohren ... und bey der 40 Jahr verharret" (⚭ II. Lippstadt um 1640 Anton *Buddeberg,* luth., * Lippstadt um 1600, ▭ebd. (GroßMarien) 13.1.1658, seit 1623 im Bäkkeramt, Burrichter 1629/30, Ratsherr 1650/54).

270 *Bertram,* Adam, ~ Geseke (St.Cyriacus) 10.5.1629, ▭ ebd. 8.10.1682, Stadtkämmerer zu Geseke 1669/72, Bürgermeister 1680;
⚭ Geseke (St.Cyr.) 9.11.1653

271 *Schwar(t)ze,* Margaretha, ~ Geseke (St.Petr.) 20.5.1631, † ebd. ... (⚭ I. Geseke, St.Cyr. 4.2.1652 Bernardt Silvester *Stute,* * ebd. um 1625/30, † ..., 1645 XI 12 Univ. Paderborn „C").

272 *Thyes,* Menso, * Wiedenbrück (um 1600), † ebd. (um 1676/81), Bäcker und Brauer zu Wiedenbrück, wohnt im Langenbrüggenhof neben Tecklenborg, 1648/64 Brotbeschauer, 1653 auch Fleischbeschauer, hat 1651 3 Knaben und 3 Kinder;
⚭ Wiedenbrück (vor 1635)

273 *Oisthaus,* Agnes, * Wiedenbrück (um 1610), † ebd. (nach Okt. 1662), – 7 Kinder Thyes –

274? *Dotte,* Heinrich, * Wiedenbrück (um 1600), † ebd. (um 1665/66), Schneideramtsverwandter zu Wiedenbrück, seit 1624 im Bierakziseregister, wohnt 1627 im Langenbrüggenhof, vor 1661 Gildemeister, hat 1651 4 Söhne und 1 Kind, im Rat 1660,63, macht vielfache Stiftungen für das Gymnasium Marianum (⚭ II. ebd. vor 1650 Margarethe *Tigges*);
⚭ I. ... (vor 1624)

275? ..., Angela, * ..., † Wiedenbrück (vor 1650), – 7 Kinder Dotte –

276 *Schmidt* (Smedt), Evert d.J., * Wiedenbrück (um 1612), † ebd. im Januar 1673, Bürger zu Wiedenbrück 1630 V 28, vor 1634 Schmiedemeister ebd., wohnt im Langenbrüggenhof, händelsüchtig und daher in viele Prozeße verstrickt, hat 1651 Frau einen Knaben und 2 Kinder, Schwager von Johann Heising (256) (⚭ II. Wiedenbrück 5.7.1648 N. *Schröder,* ▭ ebd. 21.9.1649; ⚭ III. ebd. 23.1.1650 Maria *Nelling gt. Grone,* † ebd. vor 1653, – sie ⚭ I. ebd. um 1630 Henrich *von Wesel* von Bur, Bürger 1630);
⚭ I. Wiedenbrück (um 1640)

Quelle: Internet-Portal "Westfälische Geschichte" / http://www.westfaelische-geschichte.de

277 *Niemöller* (-gg-), Anna, * Gütersloh (?) (um 1610), ▭ Wiedenbrück 13.3.1648 (⚭ I. ebd. um 1630 Henrich *Schlebrügge,* † ebd. vor 1640), sie wird 1630 Neubürgerin.

278 *Volmari,* Johann, * Wiedenbrück (um 1625), † ebd. 14. ▭ 15.6.1672, 1645 Student an Univ.Paderborn „C", im Kaland zu Wiedenbrück 1655, Gerichtsschreiber ebd.;
⚭ Warendorf (?) (vor 1655)

279 *von Kerssenbrock,* Maria, * Warendorf (nach 1630), ▭ Wiedenbrück 2.1.1682.

IX. Ahnengeneration

512? *Heising,* Hermann, * Wiedenbrück (um 1545/50), † ebd. 13.9.1626 (24?), seit 1577 im Wortrentenregister, seit 1588 in der Morgenkornabgabe bis 1627, zahlt Wiesengeld 1584 - 1633 (?), Armenprovisor 1589 - 1614, im Rat seit 1592, davon Mühlenherr 1592,97,1600,02,07/08, Lohnherr 1613, besaß 1601 3 Häuser, später 4 zu Wiedenbrück, davon verkaufte er 1617 Haus an Wasserstraße, 1619 ein kleines Haus (⚭ II. ebd. um 1600/05 Margarethe *Thumann,* * ebd. um 1580, ▭ ebd. 15.5.1669 (?) – sie ⚭ II. ebd. ... 1625 Thonies *Broderman*);
⚭ I. Wiedenbrück (um 1580)

513? *Hölscher,* Kunigunde, * Wiedenbrück (um 1555), † ebd. (vor 1600).

514 *Smed*(es), Evert d.Ä., * Wiedenbrück (um 1575), ▭ ebd. 25.3.1668, Schmiedeamtsverwandter zu Wiedenbrück im Langenbrüggenhof, in Wachordnung gt. 1601/51, zahlt seit 1607 Morgenkorn, 1609/26 Gartenpacht, 1602/36 Landpacht, im Viehschatzregister 1604,06,21, hat 1622 30 Soldaten im Quartier (⚭ II. ... Christina ..., gt. 1631); ⚭ I. ... (um 1600)

515 ..., Margarethe.

516 *Hellweg,* Lubertus, gt. Wadersloh 1638 als Vater von Gerhard H. in Streit mit Kloster Liesborn; ⚭ ... (vor 1615)

517 (*Northoff*?), ... (von Erbe zu Wadersloh, eigenhörig den Herrn v.Wendt zu Crassenstein).

518 *Rampelmann,* ... , Erbe zu Wadersloh, 1679 eigenhörig den Herrn von Bönninghausen.

520 *Biermann,* Adolf, * Langenberg (?) (um 1600), † ebd. (nach 1664), Küster zu Langenberg in Bauerschaft Ostlangenberg;
⚭ ... (vor 1630)

521 (*Kampes*?), Elisabeth, gt. 1651 mit 3 Söhnen Adolph, Hermann und Jodocus, wird mit Johann Biermann konfirmiert.

522 *Westmeier,* Gerhard, * Marienfeld (?) (um 1600), † ebd. ..., Meier zu Marienfeld, eigenhörig dem Kloster Marienfeld; ⚭ ebd. (um 1625)

Quelle: Internet-Portal "Westfälische Geschichte" / http://www.westfaelische-geschichte.de

523 *Mellage,* Maria, * Harsewinkel (um 1600), † Marienfeld ..., gebürtig vom Meierhof M. zu Harsewinkel, Bauerschaft Remse, eigenhörig dem Kloster Marienfeld.

524 *Meyer zu Kodinghausen,* Evert, * Wiedenbrück (um 1600), † ebd. (nach 1651), Bauer auf dem fürstl. osnabrück. Meierhof bei Wiedenbrück, Bauerschaft Lintel, Vollerbe, gent. 1651 mit 1 Sohn, 3 Töchtern 2 Kindern (⚭ II. ... Trineke *Grafflage*);
⚭ I. Wiedenbrück (vor 1625)

525 *thor Haerdt,* Maria, * Rietberg (um 1605), † Wiedenbrück ..., vom Vollmeierhof tor Haerdt in Rietberg, Bauerschaft Druffel.

526 *Meyer zu Lintel,* Christian, * Wiedenbrück (nach 1600), † ebd. (nach 1660), Meier auf dem Meierhof Lintel bei Wiedenbrück, eigenhörig dem Fürstbischof zu Osnabrück, Amtshaus zum Reckenberg;
⚭ ... (um 1630)

527 *Frankenfeld,* Engel, * Neuenkirchen (Kr. Wiedenbrück) (um 1605), † Wiedenbrück (nach 1651) vom Meierhof F. zu Neuenkirchen, 1651 mit 8 Kindern.

528 *Kothe,* Andreas, * Wiedenbrück ... (1602), † ebd. 15. ▭ 17.6.1651 (Pest), Kramer (?) zu Wiedenbrück, besitzt 1623 Haus und Hof im Rinderportenhof, kauft 1640 für 600 Rtl. das Elternhaus Marienstr./Ecke Birnstr. von der Schwägerin Catharina Holthaus zurück, im Rat seit 1632, Mühlenherr 1637/39, stiftet 1637 für die Gründung eines Gymnasiums ebd. 40 Rtl., 1651 mit Frau und Sohn im Haus Mönchstr. 3, hinterließ zeit- und familiengeschichtliche Chronik;
⚭ Wiedenbrück 25.8. (4.9.) 1622

529 *Hartkamp,* Agnes, * Wiedenbrück (vor 1600), † ebd. 16. ▭ 17.2.1659, sie verkauft 1654 VII 16 mit Sohn Henrich Haus vor der Nienporte an Otto Uhrmeister, – 4 Kinder Kothe –

530 *Craß,* Ernst, * Wiedenbrück (um 1600), ▭ ebd. 17.7.1681, Krameramtsverwandter zu Wiedenbrück, wohnt im Rinderportenhof, zahlt schon 1616 und 1626 Mühlengeld, seit 1637 im Akzisenregister, 1639/40 Provisor des Armenhauses, 1640 Schützenoberst, pachtet umfangreiches Wiesengelände, im Rat 1649/65, 1657 Lohnherr, 1674 Kämmerer, hat 1651 Sohn, Tochter, Knaben, 1666 2 Pferde, 11 Kühe, 4 Schweine, wird vielfach in gerichtliche Streitigkeiten und Strafverfahren verwickelt (⚭ II. Wiedenbrück 16.5.1656 Elisabeth *Kerkhoff,* * ebd. um 1632, † ..., T.v. Johann K.(?) gt.1629);
⚭ I. Wiedenbrück ... 1634

531 *Hembsel,* Anna, * Wiedenbrück (um 1610), † ebd. 8. ▭ 9.9.1655.

532 *Roleff,* Bernhard, * Warendorf (um 1590), † ebd. ... 1634, seit 1610 Krameramtsverwandter zu Warendorf, Bürger 1610 VII 26, 1625 Hausherr der Gilde, 1616 Tegelmeister, 1625 = ‚dubitat' = zweifelt im Glauben (!);
⚭ Warendorf (um 1610)

Quelle: Internet-Portal "Westfälische Geschichte" / http://www.westfaelische-geschichte.de

533 *Löwenstein,* Engel, * Warendorf (um 1590), † ebd. ... 1652, urk. 1651.

534 *Pohlmann,* (Poel-), Stephan, * Warendorf (um 1600), † ebd. (nach 1662), Wandschneider zu Warendorf, besitzt 1632 Haus an der Münsterstraße, wohnt 1662 in Freckenhorster Viertel zwischen Hartlieb Hesseling jun. und Christian Ninnecker;
⚭ Warendorf (vor 1623)

535 *Schmitz,* Anna, * Glandorf(?) (um 1600), † Warendorf ..., gt. 1623.

540 *Bertram,* Godtfried, * Geseke (vor 1600), ▭ ebd. (St.Cyr.) 12.5.1636, Provisor der Stiftskirche St.Cyriacus zu Geseke;
⚭ Geseke (St.Cyr.) 25.8.1624

541 (*von*) *Meschede,* Elisabeth, * Brilon (um 1600), ▭ Geseke (St.Cyr.) 10.5.1636 (⚭ I. ... 1618 Gerhardt *Schlaun,* * Geseke um 1590, † ebd. vor Dez. 1623, S.v. Cordt Sch. u.d. Gertrud *Schattenhuß,* – 1 Sohn Bertram –

542 *Schwarte,* Johann, * ... , ▭ Geseke (St.Cyr.) 16.3.1635, ... zu Geseke;
⚭ Geseke (St.Petr.) 14.9.1625

543 *Thomholte,* Margaretha, * Geseke ... , ▭ ebd. (St.Cyr.) 17.1.1635.

544 *Thyes,* Johann, * Stromberg (Kr.Beckum) (um 1560), † Wiedenbrück ... 1633, 1589 Bürger zu Wiedenbrück, Bäcker und Brauer ebd., kauft 1595 ein Haus, wohnt 1604 im Rinderportenhof, gent. 1589 - 1633 in der Brotburse des Stiftkapitels St.Aegidii, schuldet der Kalandbruderschaft seit 1599 20 Rtl., die 1669 von dem Sohn Menso Thies abgelöst werden;
⚭ ... (um 1590)

545 ... , ... , ▭ Wiedenbrück 27.2.1650, gt. 1637/39.

546 *Oisthaus,* Johann, * Wiedenbrück (um 1580), † ebd. zw. 27.1. und 6.12.1622, Ludimagister zu Wiedenbrück, wird 1604 Pfarrer zu Langenberg, zugleich als Nachfolger seines Vaters 1618 Stiftskaplan und Sekretär des Stiftskapitels zu Wiedenbrück;
o – o

547? *Lap(p)mann,* Elsa, * Langenberg (um 1580), † Wiedenbrück (vor 1612 ?), oder:
? *Schürmann,* Gertrud, * ... , † Wiedenbrück ... 1635, gt. 1612.

548? *Dotte,* Otto, * Wiedenbrück (um 1540), † ebd. ... , ⚭ ebd. (um 1570)

549 ... , Greta, * ... , † ... , wird 1570 Bürgerin.

552 *Smedt,* Evert, s. Nr.514.

556 *Volmari,* Henrich d.Ält., * Wiedenbrück (um 1590), † ebd. 16. ▭ 18.6.1665, fürstl.osnabr. Richter zu Wiedenbrück 1652/61, wohnt im Ostportenhof, Mitglied des Kalands ebd. (⚭ II. ebd. vor 1646 Christina *Oisterbrock,* * ebd. ... , † ...);
⚭ I. Wiedenbrück (dom.2 p.Michaelis) = 18./28.10.1620

557 *Rotmann,* Anna, * Wiedenbrück 1.3.1595, † ebd. (vor 1646), – 1651 3 Töchter Volmari erster Ehe –

Quelle: Internet-Portal "Westfälische Geschichte" / http://www.westfaelische-geschichte.de

558 (*von*) *Kerssenbrock,* Bernd, * Warendorf (um 1580), † ebd. (um 1661/69), Krameramtsverwandter zu Warendorf, wohnt am Markt, 1623 im Mühlenviertel, wird 1615 dem Rat als Kokenbecker präsentiert, im Rat seit 1632, Kämmerer 1633/39, Gerichtsherr 1640,47,49,61, Bürgermeister 1641/46, Alderman 1650,54 (⚭ I. ... N.N., – 1 Tochter –);
⚭ II. Warendorf (um 1630)

559 *Andreae,* Anna, * Münster (?) (um 1610), † Wiedenbrück (nach 1669), wird 1630 V 5 Bürgerin zu Warendorf, zieht als Witwe 1669 zu ihrer Tochter Frau Volmari nach Wiedenbrück, – 3 Kinder zweiter Ehe (von) Kerssenbrock –

X. Ahnengeneration

1024? *Heising,* Johann, * Wiedenbrück (um 1500), † ebd. (vor 1551), Brauer und Kaufmann, Ackerbürger zu Wiedenbrück, wohnt im Rinderportenhof, gt. im Viehschatzregister 1528,36, bei Morgenkornabgabe 1542/49, Pächter des Horstes 1531, Zeuge 1540; ⚭ ... (um 1530)

1025 ..., Anna, gt. 1549.

1026 *Holscher,* Hermann, * Wiedenbrück (um 1510), † ebd. (nach 1573), Ackerbürger im Nieportenhof, Ratsherr 1549, Lohnherr 1573, im Kaland;
⚭ ... (vor 1549)

1027 ..., Kunne, gt. 1549.

1032 *Hellweg,* ...

1040 *Biermann* (Ber-), ..., auf Erbkotten B. zu Langenberg, Bauerschaft Ostlangenberg (?).

1044 *Westmeier,* ...

1046 *Meier Mellage,* ...

1048 *Kodinghausen* (Cuning-), Christian, * Wiedenbrück (um 1560), † ebd. (vor 1630), auf Meierhof K. in Bauerschaft Lintel, eigenbehörig dem Amtshaus Reckenberg, hat 1600 Wohnhaus von 11 Fach und Leibzuchthaus von 4 Fach, darin wohnen Stiefeltern Johann und Elsa mit Kindern Everdt, Regina, Gertrud, Otto und Johann; ⚭ ... (um 1595)

1049 *Herlage,* Anna.

1050 *tor Haerdt,* ..., Meier zu Rietberg, Bauerschaft Druffel.

1052 *Meier to Lintel,* Gerd, * ... (um 1560), † ..., auf zweipflügigem Erbe, zu Wiedenbrück, Bauerschaft Lintel, eigenbehörig in das Amtshaus zum Reckenberg, 1600 mit Haus von 9 Fach, Schoppen von 3 Fach und Spieker von 2 Fach, hat zwei Kinder Elsche und Johann, 2 Brüder Henrich und Otto, vom Hoff geboren, 1 Schwester und Stiefeltern mit 4 Kindern;
⚭ ... 1585

1053 *Ködinckhausen,* Elsche vom Hof K. ebd.

Quelle: Internet-Portal "Westfälische Geschichte" / http://www.westfaelische-geschichte.de

1054 *Meier Frankenfeld,* Heinrich, * Neuenkirchen ..., † ..., auf Vollerbe ebd.,
⚭ ... (vor 1600)

1055 ..., Catharina, † Neuenkirchen (vor 1652).

1056 *Kothe,* Everhard, * Ahlen (Kr. Beckum) (um 1560), † Wiedenbrück 9.4.1621, urk. seit 1585 zu Wiedenbrück, wird 1592 Bürger ebd., zahlt Morgenkorn, wohnt im Nagelschen Haus an der Marienstraße;
⚭ Wiedenbrück (um 1590)

1057 *Nagel,* Agnes, * Wiedenbrück (um 1565), † ebd. 16.6.1627, – 2 Kinder –

1058 *Hartkamp,* Henrich, * Wiedenbrück (um 1550), † ebd. ... 1605, Goldschmied zu Wiedenbrück, urk. seit 1577 mit Wortgeldrente aus Haus an der Nienporte, 1584 im Morgenkornregister mit 2 ½ Müdden, pachtet 1597 und 1601 mit Hermann Heising den Bleckerwall;
⚭ Wiedenbrück (um 1577)

1059 *Ostmann,* Anna, * Wiedenbrück (um 1557), † ebd. (um 1613).

1060 *Crass*(ies), Arent, * Herzebrock (um 1570), † Wiedenbrück (Aug. 1637/ Ende 1638), Bürger zu Wiedenbrück 1597, Kramer, Bier- und Weinhändler, 1605 Provisor des Armenhauses zum Hl. Geist, in Wachdienstrollen bis 1637, 1623 im Rat, Hofherr des Ostportenhofes, hat umfangreiche Ländereien gepachtet;
⚭ Wiedenbrück (?) ... 1597

1061 *Funcke,* Anna, * Herzebrock (um 1570/75), ▭ Wiedenbrück 14.3.1651.

1062 *Hembsel,* Walrabe, * Wiedenbrück (um 1565), † ebd. (nach 1631), Kaufmann, Gildemeister und Ratsherr zu Wiedenbrück;
⚭ Geseke (?) (um 1591)

1063 *Brandt,* Margarethe, * Geseke (um 1570), † Wiedenbrück ..., 1591 Bürgerin zu Wiedenbrück, gt. 1625

1064 *Roleff,* Johann, * Harsewinkel (?) (um 1570), † Warendorf ..., Bürger zu Warendorf 1596 V 30 nach Freilassung durch den Abt von Marienfeld, Bäckeramtsverwandter ebd., besitzt Haus an Münsterstraße neben Steffan Poelmann (1068), 1632 im Allmissenkorb gt.;
⚭ Warendorf ... 1596

1065? *Prange,* Grete (?).

1066? *Löwenstein,* Johann, * Warendorf (um 1568), † ebd. (nach 1622), Krameramtsverwandter zu Warendorf 1590 - 1622, verkauft 1597 V 14 den Schmiedeskamp an Meier Johann Affhüppen ebd.; ⚭ ...

1067 (*von Velsten*), Anna, gt. 1597.

1068? *Poelmann,* Stephan, wohnt an der Münsterstraße zu Warendorf; ⚭ ...

1069 *Rickermann,* Grete.

1070 *Schmitt,* Johann, * Glandorf (Bez. Osnabrück) ..., † Warendorf ..., Bürger zu Warendorf 1619 IV 29.

Quelle: Internet-Portal "Westfälische Geschichte" / http://www.westfaelische-geschichte.de

1080 *Bertram,* Gerlach senior (von Hottope gt.), * ... (um 1530), † (vor 1603);

1081 *Meyburg,* Walburg, * Soest ..., † ebd. (nach 1634).

1082 (*von*) *Meschede,* ...

1084 *Schwarte,* ...

1086 *Tho(m)holte,* ...

1088 *Thyes,* ...

1092 *Osthues* (-haus), Johann d.Ält., * ..., † Wiedenbrück ... 1618, Ludimagister zu Wiedenbrück, 1580 XI 29 Vikar s. Catharinae an der Stiftskirche St.Aegidien, wohnt im „Himmelreich", das 1598 in ruinösem Zustand für 350 Rtl. an Otto de Wendt verkauft wird, im Kaland 1581 als ‚vicarius et concionator verbi Dei', 1583 V 15 Stiftskaplan, zahlt seit 1579 Morgenkorn; o – o ... N. N.

1096? *Dotte,* Hinrich, 1528 im Langenbrüggenhof mit 18 Kühen, 16 Schweinen und 8 Pferden im Viehschatzregister, hat 1513 X 4 mit Stadtrichter Heinrich Nelling den städt. Holtkamp gepachtet, desgl.1531 XII 20 mit Christian Wippermann d.Ä., 1549 Ratsherr; ⚭ ...

1097 ..., Gertrud, gt. 1549.

1112 *Volmari,* Bartholomaeus, * Wiedenbrück (um 1550), † ebd. ... 1617, fürstbischöfl. osnabrück. Richter zu Wiedenbrück 1579 - 1609, im Kaland seit 1583;
⚭ St.Vit (?) (um 1580)

1113 *von der Wyck,* Sophia, * St.Vit (Kr.Wiedenbrück) ... 1557, † Wiedenbrück ... 1619.

1114 *Rotmann,* Johann, * Rietberg (?) (um 1570), † Wiedenbrück 28.8.1626, Gerichtsschreiber des fürstl. osnabr.Amtes Reckenberg in Wiedenbrück;
⚭ Rietberg (?) 24.10.1593

1115 *Nordemann,* Anna, * Rietberg (?) (um 1570), † Wiedenbrück (nach 1628).

1116 (*von*) *Kerssenbrock,* Johann, * Münster (um 1550), † Warendorf (vor 1608), Notar zu Warendorf, wohnt 1599 an Fleischhauerstr. (c.c.2186), v.Korffscher Ograf des Gogerichts zum Harkotten bei Füchtorf (Kr.Warendorf);
⚭ Füchtorf (?) (um 1580)

1117 *Tondorff,* Ursula, * Füchtorf (um 1560), † Warendorf (nach 1615), erhält 1614 X 11 Geburtsbrief (⚭ II. vor 1614 Christian *Haverkamp* zu Warendorf).

1118 *Andreae,* Hermann, luth., sp. kath.(?), * Soest (um 1585), † Warendorf (vor 1662), 1614 immatrikuliert als münster. Notar, urk. 1619, 21 zu Münster, fürstl. Stadtrichter zu Warendorf 1629 - 1643;
⚭ ... (vor 1610) N. N.

Quelle: Internet-Portal "Westfälische Geschichte" / http://www.westfaelische-geschichte.de

2048? *Heising,* Johann, † Wiedenbrück (vor 1524), Brauer und Kaufmann, handelt mit paderborn. Bier, 1496, 1504 Mitpächter der Schurwysch, hat 1506 Streit mit Agnetenkloster, gibt 1509 6 Goldgulden Rente an Dechant und Stiftskapitel, hat 1513 Besitz im Rinderportenhof, zahlt Rauchschatz bis 1524, dann seine Kinder, gt. 1515 mit Morgenkorn für Land „up dem Esche" und Gartenland; ⚭ ...

2049 ..., Else, gt. 1535.

2052 *Holscher,* Hermann, urk. 1524,35, Ackerbürger zu Wiedenbrück, 1528 in Viehschatzung mit 18 Kühen, 14 Schweinen und 6 Pferden, zahlt 39 ß 6 pf. = Höchstsatz neben Jaspar Schlebrügge (!) in Oistenportenhof. 1531 im Kaland, Bürgermeister 1524/35; ⚭ ... Gertrud N., † (vor 1546)

2096 *Meier Kodinghausen,* ...

2098 *Meier Herlage,* ...

2112 *Kothe,* Andreas, * Beckum (?) ... (1491), † Ahlen Montag nach Reminiscere = 19.3.1576, 1536 I 10 Bürger zu Ahlen, besaß Haus an der Südstraße, Richtherr 1538/39, vielfach Bürgermeister 1539/71, Emonitor der St. Antonius-Bruderschaft ebd. (⚭ I. Ahlen um 1535 Anna *Dreihaus,* * ebd. um 1510, † ebd. um 1557, T.v. Johann D., Stadtrichter u. Bürgermeister zu Ahlen, u.d. Else ...; – 5 Kinder erster Ehe –);
⚭ II. Ahlen (um 1558)

2113 *von Staden,* Else, * Ahlen (um 1538/40), † ebd. ..., sie vergleicht sich 1582 XI 22 mit ihren 4 Kindern zweiter Ehe über die Schichtung (⚭ II. Ahlen vor Okt. 1582 Thonies *Westarp,* * Ahlen um 1540, † ebd. nach 1591, Bürger zu Ahlen in Schmiede- und Lohergilde, wohnt an Westrate, besitzt 1573 auch Haus am Markt, ⚭ I. Ahlen vor 1570 Margarethe *von Staden*).

2114 *Nagel,* Johann, * Wiedenbrück (?) (um 1520), † ebd. ... 1578, wird 1558 Bürger zu Wiedenbrück, 1559/63 Stadtsekretär, dann fürstl. osnabr. Amtsrentmeister zum Reckenberg (⚭ I. Wiedenbrück um 1558 Anna *Druffel,* * ebd. um 1530, † ebd. ... 1559);
⚭ II. Wiedenbrück (um 1560)

2115 *von Willen,* Barbara, * Wiedenbrück (um 1540), † ebd. ...
(⚭ II. ebd. um 1581 Johann *zur Straßen,* * Warendorf ..., † Wiedenbrück 12.8.1598, Bürger 1569, Bürgermeister ebd., – er ⚭ I. Margarethe *Wippermann,* † ebd. 13.9.1580; sie ⚭ I. Hermann *Schlebrügge,* † ebd. 15.2.1563, Bürgermeister ebd., – ob sie ⚭ III. ... 1616 Adrian *Heising,* Lic.jur. zu Rheda?).

2116 *Har(t)kamp,* Johann, * Wiedenbrück (um 1520), † ebd. (vor 1571), Goldschmied zu Wiedenbrück, zahlt seit 1542 Morgenkorn, Ackerbürger, Mönchstr.3, gt. 1549 im Rinderportenhof, 1563 Nachbar von Johann Tumann (⚭ II. ... Margarete *Suer*);
⚭ I. Wiedenbrück (um 1545)

Quelle: Internet-Portal "Westfälische Geschichte" / http://www.westfaelische-geschichte.de

2117 *Wippermann,* Agnes, * Wiedenbrück (um 1525), † ebd. (nach 1550).

2118 *Ostmann,* Conrad, * Wiedenbrück (um 1530), † ebd. (um 1573), urk. 1563 Provisor der Hl. Geist Vikarie zu Wiedenbrück, desgl. 1567 des Hospitals zum Hl. Geist, Ackerbürger und Ratsherr;
⚭ Wiedenbrück (um 1555)

2119 *Hembsel,* Kunigunde, * Wiedenbrück (um 1535), † ebd. (nach 1598).

2120 *Craß*(ies), Heinrich, Gastwirt zu Herzebrock (Kr. Wiedenbrück), gt. 1590.

2122 *Funcke,* Heinrich, * Herzebrock ... , † ebd. 20.3.1637 (?), Kaufmann zu Herzebrock, Haus 114, gt. 1587,97,1608; ⚭ ... (vor 1570) N. N.

2124 *Hembsel,* Johann, * Wiedenbrück (um 1535), † ebd. ... (1619), Kramer zu Wiedenbrück gt. 1576, im Rat, Lohnherr 1601, Bürgermeister 1609; ⚭ ... (um 1560/65)

2125 *Schütte,* Paiße (= Beatrix), * Lippstadt (um 1540), † Wiedenbrück (nach 1576, wird dort 1566 Bürgerin.

2126 *Brandt,* ...

2128 *Roleff,* ...

2130? *Prange,* Johann, * Warendorf (um 1550/60), † ebd. (vor März 1594); ⚭ ... (vor 1584)

2131? *Niehaus,* Gertrud, wird 1584 V 25 Bürgerin zu Warendorf auf Freilassung durch die Äbtissin zu Herzebrock (⚭ II. Warendorf um 14.3.1594 Jürgen *von Herbern*).

2132 *Löwenstein,* Hans, * Warendorf (um 1540), † ebd. (vor 1593) (⚭ II. ebd. ... 1571 Gertrud *zu Velsen,* † ebd. nach 1607, ⚭ II. nach 1593 Henrich *Sudhoff,* † Warendorf ... 1599); ⚭ I. Warendorf (um 1565)

2133 *Haver,* Anna, * Warendorf (um 1545), † ebd. (vor 1571) (⚭ I. Johann *Deitgudt,* kinderlos), – 3 Söhne Löwenstein –

2136? *Poelmann,* Hans, gt. 1584; ⚭ ...

2137? *Wale gt. Schiltmacker,* Gertrud.

2184? *thom Oisthaus,* Johann, urk. zu Wiedenbrück 1535,51, zahlt 1579 6 Mudden Morgenkorn.

2224 *Volmari,* Peter, * Wiedenbrück (um 1510), † ebd. (vor 1576), Ackerbürger zu Wiedenbrück, Stadtkämmerer 1550/63, Bürgermeister 1574, im Kaland seit 1563, seine Erben verkaufen 1576 IX 29 den Haupthof Lintel als fürstl. osnabrück. Lehen an die Stadt; ⚭ ... (vor 1549)

2225 ... , Gertrud, gt. 1549, im Kaland zu Wiedenbrück.

2226 *von der Wyck,* Heinrich, * St. Vit (um 1500/10), † ebd. 13./23.5.1586, Grabstein in der Kirche von St. Vit, Herr auf Haus Neuhaus ebd. seit ca. 1534, urk. seit 1530, testiert 1586 zugunsten seiner natürlichen Kinder,

Quelle: Internet-Portal "Westfälische Geschichte" / http://www.westfaelische-geschichte.de

darüber Prozeß mit den echtbürtigen Verwandten; o – o seit 1550

2227 *Oesterbrock,* Elisabeth, * Oelde (?) (um 1525), † St. Vit ... 1577, sie stammt vom Kotten Mense-Oesterbrock zu Oelde, Bauerschaft Menninghausen, eigenhörig zum Hause Neuhaus, St. Vit, erhielt Freibrief, – 5 Kinder –

2232 *von Kerssenbrock,* Hermann, * Barntrup in Lippe (um 1519), † Osnabrück 5.7.1585, ▭ Herrenfriedhof 9.7., 1532 Schüler der Domschule zu Paderborn, 1533/34 desgl. zu Münster, 1538 X 8 Univ. Köln, Baccalaureus ebd. 1539 XI 1, Magister 1545, Lehrer zu Düsseldorf 1546, Konrektor, 1548 Rektor der Lateinschule zu Hamm in Westf., 1549 X 25 Rektor der Domschule zu Münster bis 1575, dann der Domschule zu Paderborn, 1580 zu Werl, 1582/85 zu Osnabrück, Verfasser der Geschichte der Wiedertäufer u.a. (⚭ II. Münster um 1574 Elsabein *Jüdefeld* (Joddevelt), * ebd. um 1525, † ... nach 1587, T.d. Evert J. sen., Bürger zu Münster am Fischmarkt, u.d. Else (*Coesfeldt*?));
⚭ I. Münster (?) (vor 1550)

2233 ... , Catharina, * ... , † Münster (um 1572/73), 1573 XI 9 werden Vormünder bestellt für die Söhne *Johann,* Theodor, Georg, Franz und Heinrich, deren (ungenannte) Mutter † ist, desgl. 1586 III 7 und 1589 XII 11 für Bernhard Hermann, den Sohn aus zweiter Ehe, von der Sippe: M. Lambert zum Dael, Dirich Bunigman auf Wunsch der Halbbrüder Diderich K. zur Vecht, Rentmeister in der Grafschaft Hoya, Georg K., Schreiber zu Werburg in der Grafschaft Ravensberg, Johann K., Gograf zu Füchtorf auf Harkotten, – 1567 XI 12 verkaufen Goswin v. Raesfeld zu Raesfeld und Morkirchen und Ermgard v. Bemelsberg gt. Honstein an Hermann v. Kerßenbrock und Catharina ihr Haus „der Grael", im Kirchspiel St. Martini hinter dem Minoritenkloster zwischen deren Friedhof und † M. Hans Balcken des Perlenstickers Haus mit Ausgang zur Bergstraße zwischen Häusern des Buchdruckers Dietrich Tzwivel und des Schmieds Johann Wilcken (WZ 59, S. 251).

2234 *Tondorff,* Gerd, * Füchtorf (?) (um 1550), † ebd. (vor 1606), Studium zu Köln, Emmerich und Münster, seit 1577/78 Pastor zu Füchtorf;
o – o

2235 *Gößling,* Elsche, – 3 Kinder Tondorff –

2236? *Andreae,* Georg, luth., * Soest (um 1568), † ebd. 2.6.1637, Rentmeister zu Soest, Standgenosse des weltl. Gerichts ebd. 1589 - nach 1617;
⚭ ... (vor 1590)

2237? *Schnap*(p), Anna, luth., * Körbecke bei Soest (um 1572), † Soest 9.3.1640, (oder: Johann Andreae gt. Lautzen, 1590 grfl. benth.-tecklenb. Rentmeister zu Rheda?).

XII. Ahnengeneration

4096? *Heysinck,* Peter, † Wiedenbrück (vor 1480), kauft 1440 I 20 Haus im Ostenportenhof zu Wiedenbrück von Bernt von Warendorp und verkauft es 1470 IV 9 an das Agnetenkloster ebd., Zeuge 1447, 60; ⚭ ...

Quelle: Internet-Portal "Westfälische Geschichte" / http://www.westfaelische-geschichte.de

4097 ..., Kunne.

4104? *Holscher,* Godeke, gt. 1480 in Bürgerliste; ⚭ ... Grete N.

4224 *Kothe,* Johannes, * Wolbeck bei Münster ... (1459), † Beckum ... 1539, 80 Jahr alt, 1488 Amtmann des adeligen Damenstifts Essen auf dem Drein zu Beckum, Bürgermeister zu Beckum 1499/03, 1506/07, fürstl. münster. Stadtrichter ebd. 1510/30, Gograf 1526, erwirbt 1510 Anteil am Gut Hundelinghoff (⚭ II. Beckum vor 1510 Aleke *Stake,* * Beckum ..., † ebd. (nach 1546), – 5 Kinder –);
⚭ I. Wolbeck (?) (um 1480)

4225 *von Herberen,* Maria (Gertrud), * (Nieder-) Werries (um 1455), † Beckum (vor 1510), – 3 Kinder Kothe –

4226 *von Staden,* Wolter d. Jüngere, * Ahlen (um 1510), † ebd. (nach 1560), besitzt Haus an der Helstrate zu Ahlen, 1543 Provisor der Neuen Kirche, 1556/57 Provisor der Alten Kirche, Bürgermeister 1546/48, 1551/53, 1556/57, 1560 (⚭ II. vor 1550 Else N. gt. 1557);
⚭ I. Ahlen (vor 13.4.1537)

4227 *Pelmeke,* Margarethe, * Ahlen (um 1510), † ebd. (vor 4.7.1550).

4228 *Nagel,* Alhard, † Wiedenbrück (vor 1558), fürstl. osnabr. Rentmeister zum Reckenberg (⚭ II. ... Christina *von Oer*?); ⚭ I. ...

4229 *von Hillenhausen,* Catharina.

4230 *von Willen,* Johann, * Wiedenbrück (?) (um 1510), † ebd. (vor 7.1.1572), wohnt Mönchstr. 8 zu Wiedenbrück, 1549 im Rat, 1567 Lohnherr, 1566 im Kaland als ‚praefectus aerarii', stiftete für das St. Antonius-Hospital;
⚭ Wiedenbrück (um 1540)

4231 *Kipe gt. Gerwin,* Anna, * Wiedenbrück (um 1520), † ebd. (nach 1598) (⚭ II. Wiedenbrück nach 1572 Cyriacus *Winterberg,* * Geseke (?) ..., † Wiedenbrück ..., 1579 Bürger ebd., fürstl. osnabr. Kornschreiber, Ratsherr zu Wiedenbrück, wohnt am Klingelbrink).

4232? *Hartkamp,* Hermann, gt. 1549 im Langenbrüggenhof; ⚭ ...

4233? *Hachmeister,* Elsa, * Wiedenbrück ? ..., † ebd. ...

4234 *Wippermann,* Christian, * Lemgo in Lippe (um 1495), † Wiedenbrück ... 1562, 1520 XII 24 Aufnahme in das Krameramt zu Lemgo, zog vor 1528 nach Wiedenbrück, wohnt im Langenbrüggenhof an der Langenstraße, pachtet 1531 XI 20 mit Hinrich Dotte den städt. Holtkamp, errichtet 1550/60 Haus Kirchplatz 1, 1549/56 Lohnherr, im Rat bis 1560, dann Bürgermeister, im Kaland;
⚭ Wiedenbrück (?) (vor 1525)

4235 *Hunekeman gt. Volmari,* Anna, * Wiedenbrück (um 1500), † ebd. (vor 1549).

4236 *Armbosterer gt. Ostman,* Detmar, * Wiedenbrück (um 1500), † ebd. ..., gt. 1549 als Bürger im Neupfortenhof, besitzt Haus am Markt zum Westen gelegen; ⚭ Wiedenbrück (vor 1530)

Quelle: Internet-Portal "Westfälische Geschichte" / http://www.westfaelische-geschichte.de

4237 *Poppe,* Ursula, * Wiedenbrück (um 1510), † ebd. (nach 1549).

4238 *Hembsel* (Hemycksel), Johann, * Wiedenbrück (um 1500), † ebd. (vor 1562), Ackerbürger zu Wiedenbrück, zahlt im Viehschatz 1528 für 8 Kühe, 4 Schafe, 6 Schweine 11 Schill., im Kaland 1530, im Rat 1540,49, Lohnherr (⚭ II. vor 1549 Mette *Volmari,* * ebd. um 1520, † ebd. vor 1562);
⚭ I. ... (vor 1530)

4239 ... , Elisabeth, * ... , † Wiedenbrück (vor 1549), im Kaland vor 1530.

4248 *Hembsel,* Johann, s. Nr. 4238.

4250 *Schütte,* Walrabe, * Rüthen (um 1480), † Lippstadt (?) (nach 1548), stud. art. Köln 1499 X 30, Magister 1500, 1511 Richter der Stadt Lippstadt, kurf. köln. Gograf zu Erwitte 1520/37, 1534 „medewoner" zu Lippstadt, 1548 Bürgermeister ebd. (⚭ I. ... Else N. gt. 1537);
⚭ II. Wiedenbrück (?) (nach 1537)

4251 *Pagendarm,* Anna, * Wiedenbrück ... , † Lippstadt (?) ...

4264 *Löwenstein,* ...

4266 *Haver,* Albert, * Warendorf (um 1515), † ebd. (nach 1558), ... zu Warendorf, Ratsherr 1545,58, gt. 1553 mit 22 Rtl. Schaden;
⚭ Warendorf (vor 1545)

4267 *Mothorges gt. Westkerken,* Anna, * Warendorf (um 1520), † ebd. ...

4448 *Volmari,* Otto (Hunekeman gt.), * Wiedenbrück (um 1475), † ebd. (nach 1549), Ackerbürger zu Wiedenbrück, Langestr., urk. seit 1496, Ratsherr 1502, Lohnherr 1509, erwirbt 1514 den Meierhof Lintel von Hermann Hachmeister, stiftet 1510 für den Bruder Johannes die Kreuzvikarie, im Kaland 1530, 1512/49 Bürgermeister, wird 1519 als Nachfolger des Hermann Hachmeister mit dem Hof Lindemann in der Bauerschaft Batenhorst von Äbtissin zu Herford belehnt, besitzt 1528 1 Pferd, 11 Kühe, 6 Rinder und 5 Schweine;
⚭ Lemgo (?) (um 1495)

4449 *Wrede,* Lucke, * Lemgo (?) (um 1475), † Wiedenbrück (vor Sommer 1549), im Kaland zu Wiedenbrück, ihr Bruder Johann W. ist 2. Vicar. s.Annae, Stifter der Vikarie beatae Mariae Magdalenae ebd.

4452 *von der Wyck,* Engelbert, * Münster (um 1470), † St. Vit ... 1524, ▭ Herzebrock, Vogt des Klosters Herzebrock, Droste der Herrschaft Rheda, erwirbt 1495 VI 12 das Gut Neuhaus bei St. Vit von der Familie Haver, im Kaland zu Wiedenbrück, Haus- und Grundbesitz zu Herzebrock und Rheda, belehnt mit Rüschhaus, Ksp. Nienberge, und Merschhaus, Ksp. Greven;
⚭ ... (vor 1495)

4453 *von Cappel,* Margarete, * ... (um 1470), † St. Vit ... 1546, im Kaland zu Wiedenbrück 1530, – 8 Kinder von der Wyck –

Quelle: Internet-Portal "Westfälische Geschichte" / http://www.westfaelische-geschichte.de

4464 *von Kerssenbrock,* Gerlach d.Jüngere, * ..., † Barntrup 29.1.1559, ▭ Sonntag Esto mihi = 5.2., wohnt auf dem niederen Hof zu Barntrup und baut neues Haus (⚭ Barntrup 20.9.1551 Anna *Veltmann,* sie wird 1559 mit ihren Kindern vom Hof vertrieben); o – o

4465 ..., Geseke (⚭ II. ... N.N.); 1568 erhalten ihre Kinder u.a. Hermann v.K., eine Entschädigung von 5 500 Rtl zugesprochen, über die Teilung entsteht unter ihnen 1583 neuer Streit.

4468? *von Dondorpe,* Gerhard, vor 1577 Pastor zu Füchtorf.

XIII. Ahnengeneration

8448 *Kothe,* Dietrich, fürstl. münster. Amtmann zu Wolbeck bei Münster um 1450.

8450 *von Herbern,* Engelbert, * ..., † Werries (vor 1480), Herr zu Niederwerries, Kirchspiel Mark bei Hamm, 1455 Domherr zu Münster; o – o

8451 *Bodecker,* ...

8452 *von Staden,* Bernd d.Ält., * Ahlen (um 1480), † ebd. (nach 21.9.1548), 1521 Kemner, 1522,25,29 Bürgermeister zu Ahlen, wohnt 1504 „tegen de nye kerkhove" neben Jacob Munteloye, ist 1519 Nachbar der Witwe Gerdt von Staden, besitzt 1524 Haus an der Weststrate, ist Zeuge bei der Schichtung des Johann Poleman mit seinen Kindern; ⚭ ...

8453 (*Poleman* ?), Wendele, † Ahlen (vor 21.9.1548), gt. 1521.

8454? *Pelmeke,* Berndt, * Ahlen (um 1460), † ebd. (vor 1521), Gildemeister der Loher und Schuhmacher zu Ahlen 1486/87,92/93,97/98, Stadtrichter 1489/92, besitzt Haus an Nortstrate und Land neben † Hermann Pelmeke; ⚭ ...

8455 ..., Else.

8456 *Nagel,* ...

8460 *von Willen,* Johann, d.Ält., * ... (um 1475), † Wiedenbrück (nach 1549), urk. seit 1508, 1525/26, im Viehschatzregister 1528 zahlt 26 ß 10 pf. für 16 Rinder, 6 Schafe, 23 Schweine, 1534 Wortgeld im Rinderportenhof, Mönchstraße 8.

8462 *Kipe gt. Gerwin,* Johann, * ... (um 1490), † Wiedenbrück (nach 1558), 1528 = Gerdt Kippe (?) im Nienportenhof mit 10 ß, im Kaland 1530, Bürgermeister zwischen 1532 und 1550, gt. 1558 mit Haus am Markt neben Johann Tumann; ⚭ ...

8463 ..., Elisabeth, gt. 1530 im Kaland, 1549.

8468 *Wippermann* (von der Wipper), Hermann, * Lemgo (zw. 1465/74), † ebd. (um 1523), gewinnt 1474 auf Martini für 5 Gulden das Kaufmannsamt zu Lemgo, Weinhändler ebd., Bürgermeister 1513/23, Mitbesitzer von Gut Papenhausen, ‚vir non parvae autoritatis' (Hamelman); ⚭ Lemgo (?) (um 1490)

Quelle: Internet-Portal "Westfälische Geschichte" / http://www.westfaelische-geschichte.de

8469 ... , Margarete, † Lemgo (nach 1538), – 10 Kinder Wippermann –

8470 *Hunkeman gt. Volmari,* Otto, s. Nr. 4448.

8471 *Wrede,* Lucke, s. Nr. 4449.

8472 *Armbosterer,* Johann, 1528 im Viehschatzreg. mit 15 ß im Nieportenhof, 1549 Ratsherr zu Wiedenbrück; ⚭ ...

8473 ... , Figge, gt. 1549.

8474 *Poppe,* Johann, 1528 im Viehschatzreg. mit 10 ß Zahlung zu Wiedenbrück, im Ostportenhof; ⚭ ...

8475 ... , Elsa, gt. 1549.

8500? *Schütte,* Ludwig, kurf. köln. Gograf zu Erwitte 1499 - 1519.

8502 *Busse gt. Pagendarm,* Jodocus Konrad, * (um 1470), † Wiedenbrück ... (1533), urk. zu Werl seit 1496 III 22, Notar des Offizialats ebd. 1517, mag. art., Offizial (?) ebd., 1512 osnabr. Lehnsmann, Inhaber der v. Hünefeldschen Lehen zu Wiedenbrück, Advokat (?) ebd., 1528 im Langenbrüggenhof zahlt 9 ß Viehschatz;
⚭ Wiedenbrück (vor 1515)

8503 *Volmari,* Margarete.

8532? *Haver,* Hermann, Bürger zu Warendorf; ⚭ ...

8533? *Körding,* Gertrud.

8534 *Westkerken,* Henrich, * ... , † Warendorf ... 1566/67, gt. 1542 - 1566 als Rektor der Vikarie St. Georg an der Siechenkapelle und der Vikarie St. Andreas an der Neuen Kirche zu Warendorf, um 1540 bis 1553 auch an der Hospitalkappelle vor dem Emstor, 1561 VII 12 Vikar ‚omnium sanctorum in sanguine Hudepoel'; o – o

8535 *Mothorges,* Anna.

8896 *Hunkeman gt. Volmari,* Henrich, * Wiedenbrück (um 1430), † ebd. (vor 1510), stiftete für Neubau der Marienkirche in Wiedenbrück 1470 (Gewölbeschlußstein mit seiner Hausmarke), wie auch 1502 der Stiftskirche mit spätgotischem Sakramentshäuschen (2 Gewölbeschlußsteine mit Hausmarke 1504);
⚭ Wiedenbrück (um 1455)

8897 *Hachmeister,* Margarethe.

8898? *Wrede,* Arnd, gewinnt 1467 auf Pfingsten durch seinen Vetter Arnd W. das Kaufmannsamt zu Lemgo.

8904 *von der Wyck,* Maes, * Münster (um 1435), † ebd. ... 1471, Erbmann zu Münster, Stdtkämmerer 1458,62,66, besitzt Haus und Hof am Alten Steinweg; ⚭ Münster (vor 1466)

8905 *Kleihorst,* Aleke, * Münster ... , † ebd. ...

Quelle: Internet-Portal "Westfälische Geschichte" / http://www.westfaelische-geschichte.de

8906 *von Cappel,* Heinrich, * ... , † ... 1517, urk. 1470/96, Mitglied der Ravensberger Ritterschaft, 1481–1496 Herr zu Werther, 1482 von der Äbtissin zu Herford mit dem Amt Stichorst belehnt (⚭ II. ... 1486 Frederun *Korff* zu Harkotten); ⚭ I. ...

8907 *von Harmen,* ... , 2 Töchter von Cappel –

8928 *von Kerssenbrock,* Gerlach d.Ä., * ... , † Barntrup (?) (vor 1517), urk. 1445 - 1507, 1496 III 5 vom Grafen zur Lippe belehnt mit Hof zu Barntrup bei der niederen Pforte sowie mit Burg, Hof und Flecken ebd., stiftet 1507 mit 36 rhein. Goldgulden Memorie für die beiderseitigen Eltern und Geschwister; ⚭ ... 1489

8929 *von Weyhe* zu Bötersheim, Pellike, urk. 1481/96 und 1507.

XIV. Ahnengeneration

16896 *Kothe,* Hermann, gt. 1446 X 28 als Bürger zu Beckum, verkauft dem Großen Hospital 15 ß Rente für 20 Mark münsterisch aus seinem Hause an der Weststraße neben Wilbert van Holtum und der Florekeschen.

16900 *von Herbern,* Hermann, † ... (vor 1464), Herr zu Werries, Burgmann auf Haus Mark bei Hamm, ⚭ ...

16901 *von Westphalen,* Catharina, † ... (vor 1480).

16920 *von Willen,* Matthias, gt. 1483.

16920 *von Willen,* Matthias, gt. 1483.

16924 *Kipe,* Hermann, gt. 1480 zu Wiedenbrück; ⚭ ...

16925 (*Gerwin*?), Grete, gt. 1480.

16936 *Wippermann,* Johann, † Lemgo (nach 1522), seit 1468 Bürger und Kaufmann (Weinhandel) in Lemgo, Bürgermeister zwischen 1490 - 1522; ⚭ Lemgo (um 1460)

16937 *Erp-Brockhausen,* Ahleid.

16948 *Poppe,* Bernhard, * (um 1430), † Wiedenbrück (um 1505), Bürgermeister ebd. 1469 - 1502, im Kaland; ⚭ I. (um 1460) Christina *Quatertemper,* † ebd. um 1480; ⚭ II. Gertrud N.; ⚭ III. ... Elisabeth N., im Kaland.

17004 *Pagendarm gt. Busse,* Lüdecke, 1467 Ratsherr, 1494 Lohnherr, 1497/99 Bürgermeister zu Wiedenbrück, wohnt 1498 an der unteren Langestraße zwischen Johann Schluto und Otto Barkey; ⚭ ... Styne N.

17068 *Westkerken,* Johann, gt. 1509 mit Rente von 1½ Gulden für Kaplanei an der Alten Kirche zu Warendorf, 1514 Bürge für Lubbert Krabbe gt. Kannengeiter und Anna N.; ⚭ ...

17069 *Lodewech gt. Düvel,* Locke, T.d. Diederich L. gt. D., Bürgermeister zu Warendorf, u.d. Stine *Hudepoel.*

Quelle: Internet-Portal "Westfälische Geschichte" / http://www.westfaelische-geschichte.de

17070 *Mothorges,* ... , † Warendorf (vor 1553), Gastwirt zu Warendorf, 1545 Mitschuldner der Wein- und Branntweinakzise; ⚭ ...

17071 ... , Margarethe, macht 1553 als Witwe Schaden von 8 Rtl. geltend.

17792 *Hunekeman gt. Volmari,* ...

17794 *Hachmeister,* Cordt, urk. 1429 - 1486 († vor 11.8.), fürstl. osnabr. Burgmann zu Wiedenbrück, münster. Burgmann zum Stromberg, Inhaber gräfl. tecklenb. Lehen (⚭ II. Margarethe (*von Senden*), urk. 1483 ff., Erbin der Güter des Burgmanns Otto von Senden u.d. Margarete *Balke*), im Kaland zu Wiedenbrück; ⚭ I. ...

17795 *Schürmann,* Stenße, im Kaland ebd.

17796 *Wrede,* Hermann, gt. 1467 zu Lemgo.

17808 *von der Wyck,* Engelbert, * Münster (um 1390), † ebd. 4.1. (nach 1450), urk. seit 1413, im Rat seit 1420, Bürgermeister 1433/34, 38/39, 1450 senior, 1429 beteiligt an Stiftung einer Vikarie für das Armenhaus zur Wieck auf dem Honekamp in Münster, zahlt 1435 aus Haus im Lambertikirchspiel 5 rhein. Gulden für das Leprosenhaus Kinderhaus; ⚭ Münster ... (1417?)

17809 *Kerckerinck,* Mette aus dem Hause Amelsbüren.

17810 *Kleihorst,* Bernd, Erbmann zu Münster, besaß Haus zur Wieck, Ksp. Albachten; ⚭ ...

17811 *Bischopinck,* Gertrud.

17812 *Cappel,* Johann, urk. 1429 - 1447, Burgmann zu Tecklenburg 1446, 1443 von Abtei Herford mit dem Amt Stichorst belehnt, hat Besitz in Melle, 1432 VIII 25 Bürge für Herzog Adolf v. Jülich-Berg; ⚭ ...

17813 *Nagel,* ... , Schwester des Ludeke Nagel, gt. 1447.

17814 *von Harmen,* Heinrich, urk. 1424 - 1477, Ritter, Herr zu Horne; ⚭ ...

17815 *von Hoberg,* Margarethe, T.d. N.v.H. u.d. N. Nagel (nach Epitaph des Domherrn Ahasver von Langen im Dom zu Bremen, † 17.6.1603).

17856 *von Kerßenbrock,* Ricquin, * ... , † ... (um 1475), urk. seit 1439, Herr zu Bruche bei Melle und Barntrup in Lippe; ⚭ ...

17857 *von Möllenbeck,* Figge, sie leitet Vererbung der reichen von Möllenbeckschen Güter auf die von Kerssenbrock ein, u.a. Barntrup, Wierborn und Mönchhof in Lippe.

17858 *von Weyhe,* Arndt, urk. 1408 - 1478, Herr zu Bötersheim (Kr. Harburg); ⚭ ...

17859 *von Klencke,* Juliane.

Quelle: Internet-Portal "Westfälische Geschichte" / http://www.westfaelische-geschichte.de

II. Abteilung
Tüshaus

9 *Tüshaus,* Maria Anna (1792–1832).

IV. Ahnengeneration

18 *Tüshaus, Johann* Adolf *Joseph,* * Wulfen (Kr. Recklinghausen) 8. ~ 11.12.1767, † Münster (St. Lamberti) 28.12.1826 an Brustfieber, 1793 Bürger zu Münster, Geburtsbrief 1793 III 27, Bäckeramtsverwandter 1791 IV 9, übernahm Gastwirtschaft „Zu den drei Mohren" an der Telgterstraße 24, Lambertileischaft 321, vom Bäcker und Gastgeber Constantin Topphoff, war seit 1801 auch Lohgerber und Posthalter am Roggenmarkt;
⚭ Münster (St. Ludgeri) 28.5.1791

19 *Benning,* Elisabeth, ~ Münster (Liebfrauen) 19.5.1772, † ebd. (St. Lamb.) 23.4.1826 an Unterleibsentzündung.

Kinder, zu Münster (St. Lamberti) geboren:
a) Maria Anna, ~ (Dom) 10.11.1792, s. oben Nr 9.
b) Anna *Gertrud* Florentina, * 14. ~ 15.4.1794, † ebd. 14.10.1818 als Braut des Landrats Bernhard Cormann des Kreises Steinfurt.
c) Heinrich *Albert,* * 24. ~ 25.10.1796, † Münster, St. Mart. 1.11.1864, Kaufmann und Lederhändler zu Münster;
⚭ I. Münster St. Lamb. 18.5.1824 *Juliane* Wilhelmina Francisca *Schultz,* * ebd. 21.9.1800, † ebd., St. Mart. 30.1.1829;
⚭ II. Münster 3.8.1831 *Anna Gertrud* Elisabeth Friederike *Brockhausen,* * ebd. 11.4.1801, † ebd. 9.2.1859, – 2 Kinder erster Ehe, 3 Kinder zweiter Ehe –
d) Johann *Joseph* Bernhard, * 17.1.1799, † ebd. 21.3.1883, Oberappellationsgerichtsrat, Geheimer Justizrat zu Münster;
⚭ Münster (Liebfr.) 31.7.1827 *Maria Elisabeth* Friederike *zum Brinke,* * Münster 2.1.1803, † ebd. 14.7.1875, – 6 Kinder –
e) Johann Franz, * 4. ~ 5.10.1800, † ebd. 16.9.1801.
f) Bernard Joseph, * 10. ~ 11.4.1802, † ebd. 24.10.1802.
g) Maria Margaretha Elisabeth (*Lisette*) * 5.1.1804, † Vlotho 1. ▭ 4.9.1867; unverehel.
h) *Francisca* Gertrud Maximiliana, * 9. ~ 17.1.1806, † Vlotho (Weser) 24.12.1874;
⚭ Vlotho 14.10.1829 Johann Friedrich *Meyer,* ev., * Bünde 15.11.1801, † Vlotho 1.7.1875, Kaufmann zu Vlotho, – 7 Kinder Meyer –
i) *Bernardina* Gertrud Antoinette, * 18.4.1808, † ... (nach 1873);
⚭ Vlotho 12.4.1834 Carl *Müller,* * ... (1804), † ... (nach 1873), Justizkommissar und Notar zu Olpe, 1840 Petershagen, 1845 - 1873 zu Minden am Markt, ... (?), – 8 Kinder Müller –
j) *Friedrich* Johann Wilhelm, * 11.4.1810, † Münster 30.7.1843, Lederhändler zu Münster;

Quelle: Internet-Portal "Westfälische Geschichte" / http://www.westfaelische-geschichte.de

⚭ I. Münster, Liebfr. 24.11.1835 *Dor*
8.9.1813, † ebd. 15.2.1837;
⚭ II. Münster, St.Aegidii 15.5.1838
Renne, * ebd. 6.1.1802, † ebd. ... (na
28.1.1851 *Franz* Heinrich *Beermc*
2.6.1860), – 1 Tochter erster Ehe, 2 Sö
k) Johann August *Christoph,* * 2.8.1811,
l) *Carl* Johann Joseph, * 21.4.1814, † eb

V. Ahnengenerati

36 *Tüshaus,* Johann Henrich, ~ Wulfen 13.
pächter der Herren v. Merveldt zu Lemb
ten;
⚭ Wulfen 3.2.1761

37 *Schlüter, Anna Maria* Gertrudis, ~ N
29.7.1730, † Wulfen 8.8.1797, – 7 Kinde

38 *Benning, Bernard Wilhelm* Nicolaus, ~
† ebd. (St.Mauritz) 20.6.1785, Kramera
defelder Str. 33 (Jüdefelder Leischaft 27
1770, lebt seit 1775 zu St.Mauritz vor Mü
⚭ Münster (Liebfr.) 23.9.1769

39 *Pöttken,* Maria Anna, ~ Münster (Liebf
ritz) 3.10.1783, – 6 Kinder Benning –

VI. Ahnengenerat

72 *Tüshaus,* Johann Henrich, ~ Wulfen 23.
auf Pferdekotten zu Wulfen, Bauerscha
1732/33 Anna Maria *Wilhelmina Schlü*
† Wulfen 12.4.1760, Schwester von Nr 74
⚭ I. Wulfen 11.11.1721

73 *Vennhoff,* Anna Maria, ~ Wulfen 3.3.168
Tüshaus –

74 *Schlüter,* Johann Wilhelm, ~ Nordkirche
Brauer und Gastwirt zu Nordkirchen;
⚭ Nordkirchen 17.7.1725

75 *Erkenbölling* (-ck), Anna *Maria,* ~ Sende
† Nordkirchen 8.1.1786 (⚭ II. Nordkirc
rich *Wiedemann,* ~ Münster, St.Lud
24.2.1778, seit 1731 VI 3 Bäckeramtsve
Gastwirt zu Nordkirchen, S.v. Melchior V
stina *Kelliger*), – 3 Kinder Schlüter, 3 Kin

76 *Benning, Berndt* Caspar, ~ Altenberge
ster (Liebfr.) 31.3.1757 (nach Bäckeran
amtsverwandter zu Münster seit 1741 VI
⚭ Münster (Liebfr.) 11.10.1741

Quelle: Internet-Portal "Westfälische Geschichte" / http://www.westfaelische-geschichte.de

635 *Budde,* Anna, * Münster (um 1620), † ebd. (St.Ludg.verl.) 26.8.1690, Weißgerberin, wohnt 1685 als Wwe bei Zinngießer Stappervenne an Ludgeristr. und treibt kein Handwerk mehr.

636 *Böckmann,* Heinrich, * Münster (um 1612), † ebd. (?) ...,
⚭ Münster (St.Lamb.) 8.4.1636

637 *Husinck* (Hausmann), Sybilla, * Münster (vor 1615), † ebd. (St.Ludgeri verl.) 22.8.1666 (?).

638 *Bangerinck,* ...

X. Ahnengeneration

1192 *von Twickel,* Hermann, * Borgbeuningen (um 1555/60), † ebd. 4.3.1618, urk. seit 1570, noch minderjährig, seit 1600 Herr zu Borgbeuningen, Anhänger der (kath.) spanischen Partei, Streit um Besitz des Hauses Venhaus mit Johann v. Mulert tot Voorst, Drost der Twente (⚭ Landsberga v. Averhagen) (s.St.AM, RKG T 505/506 und StadtA M, c.civ.111 von 1620);
⚭ ... 9.9.1588

1193 *von Averhagen* (O-), Anna, * Senden (um 1560), † ebd. (nach 1621/ v.10.11.1628), Erbin von Haus Venhaus in Senden, Bauerschaft Holtrup.

1194 *von Raesfeld* zu Nienborg, Goswin, * Nienborg (?) (um 1564), † ... 21.9.1614, ▭ Borculo, Burgmann zu Nienborg (Kr. Ahaus), Herr zu Herveld und Werth seit 1604, vor 1600 Drost zu Borculo, 1597 I 8 belehnt mit Haus Middachten, testiert 1609 III 16 auf Haus Sandfort bei Olfen;
⚭ Herveld (um 1592)

1195 *von Middachten* zu Herveld, Ursula, * Herveld (?) Ende 1570, † Groenlo 24.4.1645, Erbin von Haus Herveld, ihr Ölporträt auf Haus Middachten.

1196? *Luterinck,* ...

1198? *Holtmann,* ... ; ⚭ ...

1199 *Vogelmann,* Elsa, zu Hiltrup mit Kindern: *Anna,* Johann, Berndt und Henrich. (StadtAM, c.civ.I,27).

1200 *Averdyck,* ...

1202 *Althoff,* ...

1204 *Sch. Bösensell,* Johann, * Bösensell (um 1550), † ebd. (um 1604/08), eigenhörig in die Domkellnerei zu Münster, Amtshof des Domkapitels;
⚭ Bösensell (um 1579)

1205 *Bockelo*(h), Margarethe, * Bösensell (um 1555), † ebd. (vor 1611), beider Sterbfall wird 1611/12 verdingt.

1206 *Gerbersmann,* ...

Quelle: Internet-Portal "Westfälische Geschichte" / http://www.westfaelische-geschichte.de

1232 *Eschhues gt. Wesseling,* ...

1236 *Gerling,* Hermann, * Sprakel bei Münster (um 1564/65), † Altenberge (nach 1613), Kramer zu Altenberge, 1613 ca 50 Jahr alt, Gutachter für die Qualität von rigischem Leinsamen (StadtAM, c.civ.1379 u. c.civ.718, 1609 = 45 Jahr alt); ⚭ ...

1237? *Hermeling,* Margarethe, * ... , † ... (nach 1636), sie wird 1636 VIII 6 von Elsa Hermeling Wwe Hermann Mering mit ihren vier Kindern testamentarisch bedacht (ebd., Test.II,300).

1240 *Hoge,* Berndt (?), * Münster (um 1600), † ebd. ... ;
⚭ Münster (vor 14.4.1628)

1241 *Schoningh,* Anna, * Havixbeck (um 1605), † Münster ..., wird 1628 IV 14 Bürgerin zu Münster.

1242 *Biderlake,* Johann, * Münster (um 1590), † ebd. (St.Lamb.verl.) 6.5.1658, Bürger zu Münster 1612 VIII 3, Bäckeramtsverwandter ebd.;
⚭ ... (um 1612)

1243 *Marquarding,* Margaretha, * Nordwalde (um 1590), † Münster (nach 1665).

1244 *Heerde,* Johann, s. Udo Krauthausen, AL Cremer, Nr.1072, in: Beitr. Band 36/37, 1978/79, S. 148f.

1245 *Elfferdinck,* Anna, ebd. Nr.1073.

1246 *Frye,* Henrich, ebd. s. Nr.1074.

1247 *Poelmann,* Anna, ebd. s. Nr.1075.

1248 *Pötken,* Berthold, * Münster (um 1560), † ebd. (nach 1622) Fleischhauermeister zu Münster, 1579 Vormund statt seines † Vaters, Kurgenosse Martinileischaft 1585,93,1600, Scheffer der Gesamtgilde 1589, „sei ein Fuchs, der alle Löcher kenne" (c.civ.I,14), 1611/12 in Schüttorf, hatte Schulden im Ochsenhandel (⚭ II. um 1590 Margarete N. † vor 1595; ⚭ III. Schüttorf? um 1595 Gertrud *Wehrt,* T.v. Hieronymus W., Wwe von Conrad *Weseke,* a.jud.763); ⚭ I. ... (um 1585)

1249 ... , Clara, * ... , † Münster (St.Mart.verl.) 31.3.1589.

1250 *zur Hegge,* Hermann, * Ascheberg (um 1560), † ebd. (nach 1614), Brauer, freien Standes, gewinnt 1583 den Peterskotten, – wohl Schankwirtschaft am Kirchplatz zu Ascheberg;
⚭ Ascheberg (um 1583)

1251 *Peters,* Gertrud, * Ascheberg (um 1555/60), † ebd. ...

1256 *Schulte Grimmelt,* Gerd, * Nordwalde (um 1540), † ebd. (um 1599);
⚭ ... (um 1565/70)

1257 *Rolevinck,* Else, * Laer (Kr. Steinfurt) (um 1540/45), † Nordwalde ...

Quelle: Internet-Portal "Westfälische Geschichte" / http://www.westfaelische-geschichte.de

1260 *Willinck,* Henrich, * Laer (um 1555), † ebd. (vor 24.1.1641), eigenhörig der Johanniter-Kommende Steinfurt, gewinnt den Hof um 1580 vom Komtur;
⚭ Laer (um 1580)

1261 *Wellinck,* Anna, * Laer (um 1560), † ebd. ...

1262? *Sch. Holthausen,* ...

1268 *Herteleiff,* Jorgen, * Coesfeld (um 1590), † Münster (St.Mart.verl.) 13.7.1659, Ledermacher zu Münster, wohnt 1641 am Mauritztor in Martinileischaft, Bürger 1617 II 10;
⚭ Münster (vor 10.2.1617)

1269 *Meyer,* Anna, * Münster (um 1590), † ebd. (St.Ludg.verl.) 16.11.1651, wird 1641 X 30 von Wwe Joh. Redecker geb. Anna Rothermann als Erbin eingesetzt (Test.II,1343).

1270? *Budde,* Berend, * Ottmarsbocholt (um 1590), † Münster (vor 1633), Bürger zu Münster 1616 X 24, Bodeker ebd., ist 1632 VIII 7 40/50 Jahr alt (c.civ.107);
⚭ Münster (vor 24.10.1616)

1271 *Wiechering,* Anna, * Münster (um 1595), † ebd. (St.Mart.verl.) 5.6.1633.

1272? *Böckmann,* Hermann, * Ascheberg ..., † Münster ..., Bürger ebd. 1607 VII 3, Brauer ebd., (⚭ I. ... vor März 1607 Clara *Santfers*);
⚭ II. Münster (vor 19.7.1610)

1273 *Herding,* Elsa, * Altenberge ..., † Münster ..., Bürgerin 1610 VII 19.

1274? *H(a)usmann,* Henrich, * ..., † Münster ..., 1621 gt. als Höcker am Spiekerhof wohnhaft zur Miete, hat ausgelieferten Leinsamen nicht bezahlt, wird vom Schwiegervater saniert (c.civ.I,50);
⚭ Münster (vor 1616)

1275 *Hane,* Anna, * Münster (um 1590), † ebd. ...

XI. Ahnengeneration

2384 *von Twickel,* Johann, * ... (um 1520), † Borgbeuningen (?) (vor 14.7.1570), ▭ Oldenzaal (St.Plechelmus), seit 1566 Herr zu Borgbeuningen;
⚭ ... (um 1555)

2385 *von der E(e)ze,* Heilwig, * Vollenhove (?) (um 1525/30), † Senden (?) ... 1599, ihr Ölporträt heute auf Haus Twickel zu Havixbeck (⚭ II. ... nach 1576 Christoph *von Averhagen* auf Grotenhuis und Venhaus, s.Nr.2386).

2386 *von Averhagen,* Christoph, * Borne (?) (um 1530), † Senden (?) (um 1595), Herr zu Grotenhuis bei Borne in Overijßel und auf Haus Venhaus bei Senden, 1563 Lehnsmann des Stifts Borghorst (ASurenburg U 183),

Quelle: Internet-Portal "Westfälische Geschichte" / http://www.westfaelische-geschichte.de

1573 IX 8 nimmt er Darlehn bei Domkameralen in Münster auf (⚭ II. ... nach 1576 Heilwig *von der Eze,* s.vor);
⚭ I. Senden (?) (vor 1560)

2387 *von Droste zu Venhaus,* Landsberga, * Senden (?) (um 1535), † ebd. (vor 1575), Erbin von Haus Venhaus, Ksp. Senden.

2388 *von Raesfeld* zu Romberg, Reiner, * ... (um 1535), † Borculo (?) (nach 1595), Burgmann zu Nienborg, Drost zu Borculo, seit 1584 II 21 Herr auf Haus Romberg bei Gronau (Kr. Ahaus), verzichtet 1586 auf Ansprüche an das Haus Loburg, Ksp. Ostbevern, gegen 1/3 Anteil an Forderung von 4000 Rtl., 1573 Zeuge bei Eheberedung Joist Droste zu Vehoff und Sophie von Diepenbrock;
⚭ ... (vor 1560)

2389 *von Mecheln* zu Sandfort, Stephana, * Olfen (um 1535), † Borculo 15.4.1598.

2390 *von Middachten* zu Herveld, Carl, * ... (um 1525), † ... (um 1592/93), nach Erbteilung 1541 Herr auf Haus Herveld (⚭ I. ... vor 1562 Anna *von Hoemen,* † ... vor 1570; ⚭ III. Wesel, Eheberedung 20.8.1578 Hedwig *von Everdijk,* T.v. Anton v. E. u.d. Wilhelma *Raeshorn*);
⚭ II. Herveld (Ehepakten) 7.5.1570

2391 *von dem Bottlenberg gt. Schirp,* Ursula, * Lüntenbeck (um 1540), † Herveld Ende 1570 im Kindbett, erhielt 1568 ein Erbteil von 4150 Rtl.

2408 *Sch. Bösensell,* Johann, * Bösensell (um 1525/30), † ebd. (vor 20.11.1574), Auffahrt auf den Hof 1552/53 für 200 Goldgulden;
⚭ ... (um 1552)

2409 *Finkenbrink,* Elisabeth, * ... (um 1530), † Bösensell (vor 13.8.1598), sie wird verwechselt 1552 feria quarta post Alexii (= 20.7.), ihr Versterb als Leibzüchterin wird verdingt 1598 VIII 13.

2410 *Sch. ten Bockelo,* Hermann zu Bösensell.

2472 *Gerling,* ...

2474 *Hermeling,* ...

2484 *by der Lake,* Henrich, * Greven (um 1560), † Münster (vor 1608), Bürger zu Münster 1587 XII 3 mit Frau und Tochter Greta, Bäcker ebd.;
⚭ Greven (um 1580/85)

2485 *Brüning,* Catharina, * Greven (um 1560), † Münster ..., vom Erbe B. in Greven, Bauerschaft Wentrup (?), eigenhörig den von Steveninck zu Möllenbeck (1560), 1611 VI 23 Bestellung von Vormündern für die Kinder ihrer ersten Ehe: *Johann,* Elsken, Maria, Enneken, Trineke, Berndt (⚭ II. Münster vor Okt. 1611 Berndt *Rehlo,* * Nienberge ..., † Münster ..., Bäcker ebd., Bürger 1611 XI 10).

2496 *Potken,* Johann, * Burgsteinfurt (?) (um 1530), † Münster (vor 4.9.1582), Fleischhaueramtsverwandter zu Münster am Spiekerhof,

Quelle: Internet-Portal "Westfälische Geschichte" / http://www.westfaelische-geschichte.de

war nicht in der Gilde geboren (c.civ.I,66), Kurgenosse für Martini 1560,68, Olderman der Gesamtgilde 1575/76;
⚭ ... (um 1560)

2497 *Bockmann,* Margarethe, * Münster (?) (um 1535), † ebd. ...

2500 *tor Hege,* Johann, gt. 1535,89 (?) auf Halberbe zu Ascheberg, Hegemer Bauerschaft, eigenhörig den Herrn von Büren zu Davensberg, ursprünglich zur Wittekindschen „Huninghove" gehörig.

2502 *Peters,* Bernd, gt. 1547 auf Kotten in Ascheberg mit Recht zur Pferdetrift in der Davert.

2514 *Sch. Rolevinck,* Gerd, * Laer (um 1510), † ebd. (vor Nov. 1555), wird Hoferbe nach † seines Bruders Johann, 1552 III 4 werden ihm von münsterischen Truppen 4 Betten mit Pfühlen beschlagnahmt;
⚭ ... (um 1530/35)

2515 ... , Elsa, * ... (um 1510), † Laer (nach 1565), urk. als Wwe 1555 XI 22, ferner 1563 VIII 8 (StAM RKG B 602), stiftet 1565 Bauholz für das Rathaus zu Burgsteinfurt (RKG B 590).

2520 *Marquarding gt. Willing,* ..., * Billerbeck (um 1520/30), † Laer (vor 1564), gewinnt kurz vor 1560 den Hof Willing vom Johanniter-Komtur zu Steinfurt;
⚭ Laer (um 1555)

2521 *Willing,* Embze, * Laer (um 1535), † ebd. ...

2522 *Sch. Welling,* Albert, * Laer (um 1530), † ebd. (nach 1580), Schulte auf dem Hof W. zu Laer, Dorfbauerschaft, eigenhörig in die Domkellnerei zu Münster; ⚭ ...

2523 ... , Merrie.

2536 *Hertleiff,* Hermann, * Münster (?) (um 1560), † Coesfeld (nach 1616), Bürger zu Coesfeld 1586, Goldschmied, 1614 „Jubilierer", 1604/16 Münzstempelschneider, besitzt Haus an Rosenstraße, wohnt 1591 in der Kleinen Klucht, 1594/95 in Pinxter Klucht, zahlt 2 ort Tlr 1 ß Kopfschatz;
⚭ Coesfeld (?) (um 1586)

2537 *Kueper,* Mechtild, * ... (um 1560), † Coesfeld ..., wird 1593 Bürgerin zu Coesfeld mit Kindern Fiecke, *Jurcken,* Ennecke, Gertrud, Aleke.

2538 *Meyer,* (Johann), besitzt 1614/17 Herberge an Ludgeristr.;
⚭ Münster (?) (vor 1590)

2539 *Rothermann,* Christine, * ..., † Münster (vor 1641), wird 1608 IV 28 Bürgerin.

2540? *Budde,* Henrich, * ..., † (Ottmarsbocholt) (nach 1600); ⚭ ...

2541 *Berhorst,* ..., der Pförtner am Mauritztor Joh. Berhorst setzt 1599 XII 29 zu Erben ein: Gerdt und *Berndt* Budde, Kinder des † Henrich B. u. seiner Schwester, ferner seine Stiefkinder Gertrud und Berndt Wigerinck, Kin-

Quelle: Internet-Portal "Westfälische Geschichte" / http://www.westfaelische-geschichte.de

der des mit Frau und Kindern in der Pest † Johann zu Wigerinck (Test II, 1114).

2542 *Wiechering,* Lambert, † Münster (vor 1608), Einwohner zu Münster; ⚭ ...

2543 *Roenberg,* Catharina, wird 1608 IV 28 Bürgerin zu Münster.

2550 *Hane,* Johann, * Werne (um 1560), † Münster (nach 1621), treibt Kaufmannschaft, Bürger zu Münster 1585 VI 6, wohnt Aegidiistraße; ⚭ Münster ? (um 1585)

2551? *Hune,* Margarethe, * Horstmar (um 1560/65), † Münster ...

XII. Ahnengeneration

4768 *von Twickel,* Hermann, * ... (um 1485), † ... (nach Mai 1558), seit 1538 durch Ankauf Herr von Borgbeuningen, urk. bis 1555; ⚭ ... (um 1518)

4769 *von Averhagen,* Aleid, * ... (um 1490), † Borgbeuningen (?) (vor 28.12.1568).

4770 *von der Eze,* zu Kemnade, Sweder, * Vollenhove (?) (um 1490), † ebd. (vor 28.10.1535), urk. seit 1518 Herr auf Haus Kemnade bei Vollenhove, belehnt 1519 XI 15, gt. noch 1534 IX 24; ⚭ ... (um 1518)

4771 *von Laer* zu Laerwold, Margarethe, * Laerwold (Grafschaft Bentheim) (um 1499), † Vollenhove (?) (nach 1558), ihr Ölporträt im Alter von 59 Jahren auf Haus Twickel zu Havixbeck.

4772 *von Averhagen,* Sweder, * ... (um 1500), † Borne 1547 „up den sundag de rose" = Laetare (= 20.3.) (nach Grabstein in der Kirche von Borne), Herr zu Grotenhuis bei Borne seit 1532 (?); ⚭ ... (vor 1530)

4773 *von Langen,* ...

4774? *von Droste* zu Nienborg, Berndt, * Erwitte (?) (um 1500), † Ostenfelde (Kr. Warendorf) (um 1557), Herr auf Haus Nienborg, Ksp. Ostenfelde, (auch Herr zu Venhaus, Ksp. Senden ?), urk. 1544/57; ⚭ ... (um 1535)

4775 *von Lüning* zu Wittenstein, Frederun, * ... (um 1510), † ...

4776 *von Raesfeld* zu Romberg, Goswin, * ... (um 1507), † Nienborg (?) (nach 23.5.1584/vor 13.6.1586), übernimmt 1536 IV 20 von Arnt von Raesfeld zwei Burglehen zu Nienborg, belehnt 1537 und 1568 VI 21, führt 1554 Neubau des Burgmannshofes auf (Allianzwappen!), seit 1538 Herr zu Romberg, Ksp. Epe, 1542 belehnt, Besitz zu Dülmen und Darup (Kr. Coesfeld), 1555 Bürge für Goessen von Raesfeld, Drosten der Twente; ⚭ Gronau (?) (Ehepakten) 29.6.1535

Quelle: Internet-Portal "Westfälische Geschichte" / http://www.westfaelische-geschichte.de

4777 *von Wüllen,* Jaspara, * Gronau (um 1505), † ebd. ... 1598, Erbin von Haus Romberg, von Gütern in Heeck, Ochtrup, Coesfeld und bei Enschede, nimmt 1585 X 31 mit Sohn 120 Rtl. auf bei Mette Schenking Wwe Travelman.

4778 *von Mecheln* zu Sandfort, Jobst, * ... (um 1490), † Olfen (um 1550/55), urk. seit 1518, Herr auf Haus Sandfort bei Olfen, zu Werth und Rechede; ⚭ Senden (?) (vor 1520)

4779 *Droste zu Senden,* Belia, * ... (um 1495), † Olfen (vor 1555).

4780 *von Middachten* zu Herveld, Anton (Thonijs), * ... (um 1465), † ... 23.2.1533, ▭ Arnhem, Eusebiuskirche, seit 1496 Herr zu Herveld, seit 1501 auch zu Middachten, urk. seit 1482, Oberster Wildförster der Veluwe (⚭ I. um 1495 Agnes *von Reede,* † ... vor 1508, T.v. Goddert v.R., Herr zu Saesfeld und Brandlecht, u.d. Jutta *von Rutenberg*); ⚭ II. ... (Ehepakten) 12.10.1508

4781 *von Arnhem,* Anna, * ... 17.7.1487, † ... 8.9.1533, ▭ Arnhem.

4782 *von dem Bottlenberg gt. Schirp,* Wilhelm, * ... (um 1505), † ... (vor 1.10.1553), Herr zu Lüntenbeck im Amt Solingen, zu Ossenbroich, Ksp. Erkrath und zu Sindern, Ksp. Varsseveld, urk. seit 1528; ⚭ ... (Eheberedung) 19.2.1528

4783 *von Mallinckrodt,* Agnes, * Lüntenbeck (um 1505), † Sindern bei Varsseveld (vor 1588), Erbin von Haus Lüntenbeck.

4816 *Sch. Bösensell,* Johann, * ... (um 1490), † Bösensell (vor 1545); ⚭ ...

4817 ..., Elze, † Bösensell (um 1578/79).

4818 *Sch. Vinckenbrinck,* Sander, zu Bösensell; ⚭ ...

4819 ..., Elze.

4968 *Naber gt. by der Lake,* Hinrik, * Greven (um 1510), † ebd. (vor 1568), seit 1532 in Greven, 1536 gt. Naber, 1538 by der Lake, 1553 Nabershinrik, 1565 ahn der Lake, wohnte Emsstraße Haus Nr.65, noch heute im Besitz der Familie Biederlack (!), Bäcker und Gastwirt (?); ⚭ ...

4969 ..., Anna, urk. 1568 - 1574 (⚭ II. ... Winolt N. gt. by der Lake).

4992 *Potken,* ...

4994? *Bockmann,* Johann, „in der Waage" zu Münster, gt. 1540 IX 20 als Vormund der Kinder des Bernd Krechting zu Rheine u.d. Margarethe Böckmann neben Joest Smydthuiss (StadtA Rheine U 50/51) oder *Bockmann,* Goeke, * Münster (um 1500), † ..., gt. 1548 als Zeuge in Prozeß über Ochsenkauf in Köln, 48 Jahr alt (c.civ.I,71), 1538 auch Kerkermeister.

5028 *Sch. Rolevinck,* Johann, * ... (um 1475), † Laer ... 1526, eigenhörig der Johanniter-Kommende zu Steinfurt, Kirchrat 1511 und Burrichter in der Dorfbauerschaft zu Laer, hinterläßt 1 natürliche Tochter; ⚭ ... (um 1500)

Quelle: Internet-Portal "Westfälische Geschichte" / http://www.westfaelische-geschichte.de

5029 ... , Kunne, * ... , † Laer ... 1531, sie bewirtschaftet den Hof allein, 1533 erhebt Sohn Heinrich Anspruch auf Hofesfolge, wird aber 1533 X 15 abgefunden. – Werner Rolevinck, Karthäuser zu Köln und westf. Geschichtsschreiber (1425 - 1502), war wohl ein Bruder des Vaters oder Großvaters –

5040 *Marquarding,* ...

5042 *Willing,* Johann, * ... , † Laer (kurz nach 17.1.1559); ⚭ ...

5043 ... , Elsa.

5044 *Sch. Welling,* ...

5072? *Hertleiff,* Jürgen, gt. 1553 als Sadelmaker in Münster, war nicht in der Gilde geboren.

5076? *Rothermann,* Albert, gt. 1576,89 als Bürger in Münster.

5100 *Haene,* Dietrich, * Werne (?) (um 1525), † ebd. (vor 1590), 1549 Bürger zu Werne,
⚭ Werne (um 1555)

5101 *Lethmate,* Margarethe, * ... (um 1530), † ... , 1555 Bürgerin ebd.

XIII. Ahnengeneration

9536 *von Twickel,* Johann, * ... (um 1440), † ... (nach 1500), 1469 belehnt mit Haus Grimberg, Ksp. Rijssen, Drost der Twente, Herr zu Rutenberg;
⚭ ... (um 1465)

9537 *von Rutenberg,* Adriana, * ... (um 1445), † ... (vor 1500), 1485 Erbin von Haus Hengelo, urk. bis 1494.

9538 *von Averhagen,* ... ; ⚭ ...

9539 *von Laer,* ...

9540 *von der Eze* zu Kemnade, Berthold, * ... (um 1460), † Vollenhove (zw. 9.7.1518/15.11.1519), belehnt mit der Kemnade in der Leeuwte, Amt Vollenhove seit 1484 IX 11 bis 1518 (ist kindisch geworden !); ⚭ ...

9541 *ter Helle,* ...

9542 *von Laer* zu Laerwold, Johann, * ... (um 1470), † ... (vor Sept. 1540), 1518 belehnt mit Laerwold (⚭ II. ... N. *ten Water*); ⚭ I. ... (vor 1499)

9543 *Mulert,* Susanna, * ... (um 1475), † ...

9544 *von Averhagen,* Sweder (?), Rentmeister der Twente des Bischofs von Utrecht; ⚭ ...

9545 ... , Jutta (?).

Quelle: Internet-Portal "Westfälische Geschichte" / http://www.westfaelische-geschichte.de

9548 *Droste zu Schweckhausen,* Freundt, Herr zu Erwitte, urk. 1491 - 1527, besaß Lehen der Edelherrn zur Lippe, der Herrn von der Recke zu Heeßen und des Erzbischofs von Köln; ⚭ ...

9549 *von Landsberg,* Anna, Erbin von Erwitte und um 1540 auch von Nienborg, Ksp. Ostenfelde.

9550 *von Lüning* zu Wittenstein, Diedrich, † ... 1538, Herr zu Cappeln (Grafschaft Tecklenburg), seit 1496 Drost zu Ravensberg (⚭ I. Levine *von Plettenberg* zu Overkamp);
⚭ II. ... (Ehepakten) 30.5.1513

9551 *von Cappel,* Anna, † ... (nach 1550), urk. 1533,36, als Wwe 1547, Erbin von Haus Cappeln und des Amtes Stichorst.

9552 *von Raesfeld* zu Lüttinghof, Reiner, * Lippramsdorf (?) (um 1467), † Lüttinghof bei Buer (?) (vor 1535), 1483 stud. Univ. Erfurt, seit 1513 Herr auf Haus Lüttinghof, 1505/17 Drost zu Werden, wird 1524 von Friedrich, Bischof von Münster, mit Gütern bei Billerbeck, Coesfeld, Haus Empte, Heeck und Burgmannsitz zu Nienborg belehnt (⚭ I. um 1497 Heilwig *von Haeften,* * um 1470, † ... 6.12.1503, ▭ Marienvrede, T.v. Johann v.H. u.d. Diederike *v. Immersell*);
⚭ II. ... (um 1506)

9553 *von Boedberg* zu Haag, Jolanda (⚭ I. ... 24.3.1490 Rutger *von der Horst,* † Horst vor 13.8.1505, Herr auf Haus Horst im Broich, S.v. Diedrich v.d.H. u.d. Elisabeth *van den Loe*).

9554 *von Wüllen,* Roeloef, * ... (um 1470), † Nienborg (?) (zw. 1.4.u.12.11.) 1537, gt. seit 1489 IV 27 mit Brüdern Gerlach und Albert, wird 1492 von Bruder Gerlach von väterlicher Erbschaft mit 500 Goldgulden abgefunden, kauft 1505 I 18 Haus in Nienborg von Anna Wwe Hermanns von Keppel, übernimmt 1505 II 14 Erbgüter seiner Frau in Herrschaft Borckeloe und Gelre, kauft 1509 Güter in Haaksbergen von Bernd Kerckerinck, der XII 13 über Zahlung quittiert, 1529 VII 8 gt. als fürstbischöfl. Küchenmeister, wird 1532 von Äbtissin zu Vreden mit Gütern in Heeck und Vreden belehnt, desgl. 1536 VIII 23 mit Burgmannssitz zu Nienborg (wohl als Nachf.d. † Bruders Gerlach ?), gt. 1517 XI 10 mit Kindern Udo, Anna, Jutta, *Jaspara,* hat 1537 IV 1 für Bischof und Stände von Münster für 16000 Goldg. (!) gebürgt gegenüber Clara v.Hatzfeld, Wwe Joh.v.Büren;
⚭ ... (Ehepakten) 5.6.1501

9555 *von Diepenbrock,* Jaspara, * ... (um 1480), † Nienborg (vor 1510), Erbin von Haus Roemberg, Ksp. Epe, urk. 1501/09, 1537 XI 28 erfolgt Erbteilung unter Töchtern *Jaspara,* Jutta und Anna.

9556 *von Mecheln* zu Sandfort, Stephan, * ... (um 1450), † Olfen ... 1516, seit 1472 Herr zu Sandfort, Stuhlherr der Freigrafschaft Wesenfort, 1499 belehnt mit Horneburg (⚭ II. ... Wennemara *von Heiden,* Erbin von Haus Rechede); ⚭ I. ... (um 1472)

9557 *von der Recke* zu Heeren, Agnes, * ... (um 1455), † ...

Quelle: Internet-Portal "Westfälische Geschichte" / http://www.westfaelische-geschichte.de

9558 *Droste zu Senden,* Sander, * ... (um 1460), † Senden (?) ... 1529, Herr auf Haus Senden und Vehoff, seit 1508 Burgmann zu Nienborg, kauft 1521 IV 13 Burglehn ebd. von Hermann v.Ascheberg und Anna und Sohn Frans,, fürstl. münster. Marschall (⚭ II. nach 1507 Hadewig *von der Recke,* Wwe Johann *von Aldenbockum,* † nach 1521);
⚭ I. ... (Ehepakten) 5.11.1483

9559 *von Diepenbrock* zu Lochem, Maria, * Lochem (Gld.) (um 1460), † Senden ... 1507.

9560 *von Middachten* zu Herveld, Hermann, * ... (um 1425), † ... (zw. 1493/ 11.4.1496), Herr zu Herveld bei Groenlo, Lehn der Grafen von Bergh, urk. seit 1445; ⚭ ... (vor 1448)

9561 *von Diepenbrock,* Walburg, * ... , † Herveld (?) (nach 15.8.1498), Erbin von Haus Herveld, 1471 IX 18 Vertrag über Leibzucht, tritt Besitz 1496 IV 11 an Sohn Thonijs ab.

9562 *von Arnhem,* Johann, * ... , † ... (vor 1508), Herr zu Kernheim;
⚭ ... (Ehepakten) 21.9.1484

9563 *van Bemmel,* Aleid, † vor 1508.

9564 *von dem Bottlenberg gt. Schirp,* Wilhelm, * ... (um 1460), † ... (vor 1528), urk. 1487 - 1517; ⚭ ... (um 1490)

9565 *von Holz* zu Königshoven, Helwig, † ... (vor 1528), urk. 1499 - 1513.

9566 *von Mallinckrodt* zu Lüntenbeck, Wilhelm, urk. 1481 - 1524, stand seit 1493 im Dienst des Herzogs von Geldern, Herr zu Lüntenbeck bei Elberfeld;
⚭ ... (nach 1500)

9567 *von Averhagen,* Anna, * Varsseveld (?) (um 1478), † ebd. (nach 1528), Erbin von Haus Sindern (⚭ I. vor 1500 Friedrich *von Zuylen*).

9936 *Naber,* Johann. † Greven (vor 1556), Bauer zu Greven, Bauerschaft Westerode, Halberbe, eigenhörig der Erbmannsfamilie Kleyhorst in Münster, urk. 1537; ⚭ ...

9937 ... , Ghese, urk. 1556 als Wwe.

9988 *Bockmann,* Berthold, * ... (um 1470), † Münster (vor Nov. 1540), gewinnt 1535 die Bürgerschaft zu Münster zurück, desgl. Bürge für die Täuferinnen Aleke Reinerdes und Anna, Ehefrau des Sadelmakers Hermann tor Mollen;
⚭ ...

9989 ... , Catharina, gt. 1540.

XIV. Ahnengeneration

19072 *von Twickel,* Johann, ... ; ⚭ ...

19073 *von Keppel,* Jacoba.

Quelle: Internet-Portal "Westfälische Geschichte" / http://www.westfaelische-geschichte.de

19074 *von Rutenberg,* Friedrich, * ... , † ... 1459, Herr zu Rutenberg, urk. 1449 zu Zwolle; ⚭ ...

19075 *von Werdenburg* zu Brockhuizen, Agnes, † ... 1489.

19080 *von der Eze,* Johann, * ... (um 1430), † ... (um 1478/84), Herr zu Steenwijkerwolde, belehnt 1456 X 24 und 1478 VI 6; ⚭ ... (um 1458)

19081 *ten Water,* Heilwich.

19084 *von Laer* zu Laerwold, Heyne, † ... (vor 1518), urk. 1446 - 1486 Herr zu Laerwold (⚭ II. ... Trijne *von Deventer*); ⚭ I. ...

19085 *Stycke,* Grete.

19086 *Mulert,* Hindrik, * ... (um 1435), † Hasselt zu Anfang 1498, vor 1478 Schultheiß und Richter zu Hasselt, besitzt das Gut „op den Fissel" bei Hasselt, verkauft 1466 die Havezathe Vledderinghe, Ksp.Meppel an Herman van den Clooster;
⚭ Hasselt (vor 1466)

19087 *Boelman,* Bole, urk. 1466, 1504 bei Memorienstiftung an Kirche zu Hasselt, T.v. Lubbert B. zu Meppel u.d. N. *van Schalckwijk.*

19096 *Droste zu Schweckhausen,* Heinrich, urk. 1437 - 1489, besitzt Lehngüter der Herren von der Recke und des Propstes zu Meschede; ⚭ ...

19097 *von Urff,* Sophia.

19098 *von Landsberg* zu Erwitte, Bernhard, urk. 1482,1506; ⚭ ...

19099 *Vincke* zu Ostenwalde, Goswina.

19100 *von Lüning,* Diedrich, † ... (10.6. - 10.12.) 1494, Kanzler des Herzogs von Jülich-Berg 1444/87, Herr zu Georgshausen im Bergischen; ⚭ ...

19101 *von Bellinghausen,* Aleid, † ... (um 8.5.) 1489.

19102 *von Cappel* zu Werther, Heinrich, urk. seit 1470 in Ravensberger Ritterschaft, ab 1482 von der Äbtissin zu Herford belehnt mit dem Amt Stichorst. (⚭ I. ... N. *von Harmen*); ⚭ II. ... (vor 1486)

19103 *von Korff* zu Harkotten, Frederun, T.d. Everd v.K. u.d. Bathe v.*Schorlemer gt. Clüsener.*

19104 *von Raesfeld* zu Ostendorf, Goswin, * ... 1428, † ... 4.4.1505, ▭ Karthause Weddern bei Dülmen, Herr zu Ostendorf bei Lippramsdorf, seit 1480 auch zu Hamern bei Billerbeck und 1481 Empte bei Dülmen, Ritter (⚭ I. ... Odilia *von der Horst,* † vor 1460, kinderlos, T.v. Diedrich v.d.H. u.d. Odilia *von Hamern*);
⚭ II. ... (Ehepakten) 20.2.1461

19105 *von Hoemoet,* Bertha, * ... (um 1435/40), † ... 25.9.1494, ▭ Marienthal bei Wesel.

19106 *von Boedberg* zu Haag, Johann, urk. 1433 - 1469, Herr zu Haag bei Geldern, Erbmarschall des Herzogtums Geldern; ⚭ ...

Quelle: Internet-Portal "Westfälische Geschichte" / http://www.westfaelische-geschichte.de

19107 *von Sandwyck,* Wernera aus Nimwegen.

19108 *von Wüllen,* Udo, * ... (um 1425), † ... (vor 20.10.1488), urk. seit 1448 VIII 16 bei Erbteilung mit dem Bruder Gerlich und der Mutter Grete (von Heeck), 1464 von Gerlich bestätigt, die Mutter schenkt 1574 II 9 Leibrente von 40 Molt Korn, kauft Bruder Gerlach 1475 I 16 mit 1000 Goldgulden dessen Erbrecht ab, 1477/82 Streit mit Schwager Friedrich von Keppel über Mitgift;
⚭ ... (vor 1448)

19109 *von Keppel* zu Nienborg, Jutta, * ... (um 1425/30), † ... (nach 3.2.1500), urk. gt. 1448 - 1484, lebt 1489 IV 27 mit Söhnen Gerlach, *Roleff* und Albert.

19110 *von Diepenbrock,* Henrik de Jonge, urk. 1479 als Bruder von Sweder (?), S.d. Henrik de Olde von D., urk. 1441 - 1483, kauft Haus und Hof in Lochem 1466 von Deric van Hulse gt. Pawes bei der Blinder Poort, 1455 Amtmann und Drost des Grafen Otto von Bronkhorst und Borkelo.

19112 *von Mecheln* zu Sandfort, Engelbert, † ... (vor 1472), urk. 1446 - 1466, Lehnsmann des Bischofs von Münster, des Abtes von Werden und des Propstes von St. Mauritz vor Münster; ⚭ ...

19113 *von der Brüggeney gt. Hasenkamp,* ...

19114 *von der Recke* zu Heeren, Johann, ... , ⚭ ...

19115 *von Bevern,* Druda, urk. 1407 bei Festlegung der Leibzucht.

19116 *Droste zu Senden,* Sander, * ... (um 1430), † ... (vor 1502), urk. 1449 - 1495, bischöfl. münster. Marschall, Lehnsmann des Stiftskapitels St. Mauritz vor Münster 1477; ⚭ ... (vor 1460)

19117 *von Galen* zu Herten, Elisabeth, * ... (um 1430), † ...

19118 *von Diepenbrock* zu Lochem, Sweder, hat 1483 gegen Bernd Droste zur Beck Forderung von 350 Rtl., bekennt 1502 I 27 Diener bei Henryk von Wysch und Jutte von Raesfeld gewesen zu sein, 1484 II 24 Bürge für Wolter und Wilhelm von Keppel; ⚭ ...

19119 *von Asbeck,* Elisabeth.

19120 *von Middachten,* Johann, * ... (um 1385), † ... (vor 1453), urk. 1400 - 1436, Knappe, Besitzer des Gutes ten Werde bei Steenderen (⚭ II. um 1430 Margarethe *von Baeck,* † ... nach 1458); ⚭ I. (um 1415)

19121 *von Wachtendonck,* ...

19122 *von Diepenbrock* zu Herveld, Gerhard, ... ; ⚭ ...

19123 *van der Hoevelick,* Eleonora.

19124 *von Arnhem,* Wijnaent, † ... (nach 1484), gibt 1461 VII 25 Leibzucht;
⚭ ...

19125 *van Voirst,* Sophia, gt. 1465.

Quelle: Internet-Portal "Westfälische Geschichte" / http://www.westfaelische-geschichte.de

19126 *van Bemmel,* Aelbert, † ... (vor 1484); ⚭ ...

19127 *Velkener,* Stijne.

19128 *von dem Bottlenberg gt. Schirp,* Gerhard, * ... (um 1410), † ... (vor 24.5.1485), ▭ Kalkum (?), urk. 1431 - 1479; ⚭ ... (vor 1462)

19129 *von dem Bottlenberg gt. Kessel,* Mettel.

19132 *von Mallinckrodt* zu Lüntenbeck, Hermann, † ... (vor 1506), urk. 1449 - 1501 (⚭ II. ... 1483 Agnes *Wrede,* † vor 1513); ⚭ I. ... (vor 1467)

19133 *von Schöller,* Lyngen.

19134 *von Averhagen,* Wilhelm, ▭ in der Kirche zu Varsseveld, Herr zu Sindern; ⚭ ...

19135 *von Diepenbrock,* ...

Quelle: Internet-Portal "Westfälische Geschichte" / http://www.westfaelische-geschichte.de

III. Abteilung
Gosker

10 *Gosker,* Simon Henrich, ev.ref. (1778–1835).

IV. Ahnengeneration

20 *Gosker,* Johann Heinrich, ref., ~ Brokhausen in Lippe 12.12.1738, † ebd. (?) ..., Großkötner zu Brokhausen, der Balken über dem Torbogen des Hauses trägt folgende Inschrift:

„Wer Recht thut und Gott fürchtet, in dessen Haus wird Segen sein,
Rufe Gott an, so wird er Dich helfen aus aller Noth.
Auf Gott allein setz Dein Vertrauen, auf Menschenhilfe sollst Du nicht bauen,
Gott ist allein der Hilfe schafft, Der Menschen Thun ist zweifelhaft.
Amen!"

⚭ Brokhausen 14.11.1777

21 *Niedermeyer,* Dorothea Anna Elisabeth, ref., * Brüntrup, Amt Horn in Lippe 1. ~ (Pf.Cappel) 13.6.1751, † Rheda (?) ...

V. Ahnengeneration

40 *Gosker,* Simon Henrich, ref., * und ~ Brokhausen 4.7.1716, † ebd. 13. ▭ 17.5.1796, Bauer zu Brokhausen;
⚭ Detmold 1.11.1737

41 *Welner,* Sophie Catharine, ref., * Hornoldendorf in Lippe (um 1710), † Brokhausen (?) ... 1786, – 8 Kinder –

42 *Doringsfeld gent. Niedermeyer,* Johann Statius, ref., * Leistrup in Lippe ... 1711, ▭ Brüntrup 4.2.1762, übernimmt 1737 durch Einheirat den Hof Niedermeyer zu Brüntrup, ca. 76 ha groß, bringt als Aussteuer ein 400 Rtl., 1 Pferd, 1 Stute, 3 Kühe, 3 Rinder, 6 Schweine, 2 Wagen u.a., (⚭ II. ... 1754 Eleonora *Rodewald,* * Barntrup ... 1714, † Brokhausen 29.4.1773, T.v. Statius R. zu Barntrup u.d. Anna *Menke* aus Stein-Brüntrup);
⚭ Brüntrup 6.9.1737

43 *Spruthen,* Anna Maria Elisabeth, ref., * Mosebeck in Lippe ... (1705), † Brüntrup 10.8.1752 (⚭ I. Brüntrup 23.10.1726 Johann Jobst Franz *Niedermeyer,* * ebd. ... 1706, † ebd. ... 1736, S.v. Franz N. zu Brüntrup).

VI. Ahnengeneration

80 *Meyer zu Hackethal gent. Gosker,* Henrich, ref., ~ Hakedahl in Lippe 7.9.1673, † Brokhausen 1.7.1763, Bauer auf Goskershof zu Brokhausen;
⚭ Brokhausen 16.5.1712

81 *Gösker*(s), Maria Ilsabein, ref., * Brokhausen 3.11.1671, † ebd. ... 1742.

82 *Wellner,* Johann Heinrich, ref., * Hornoldendorf ... (1670), † Heiligenkir-

Quelle: Internet-Portal "Westfälische Geschichte" / http://www.westfaelische-geschichte.de

chen 3.11.1746, Konduktor (Pächter) auf dem Grönenhof zu Heiligenkirchen;
⚭ Hornoldendorf 18.7.1710

83 *Hagemeister,* Catharina Ilsabein, ref., * Hornoldendorf ... (1677), † Heiligenkirchen 21.8.1729.

84 *Döringsfeld,* Johann Christophel, ref., * Lenstrup in Lippe ... (1667), † ebd. 27.1.1735, Bauer zu Lenstrup; ⚭ ... N. N.

86 *Spruthe,* Henrich, ref., ~ Mosebeck 4.11.1670, † ebd. 9.12.1745, Bauer zu Mosebeck in Lippe;
⚭ Brokhausen (?) 17.10.1704

87 *Potthoff,* Anna Maria, ref., * Brokhausen ..., † Mosebeck (?) ...

VII. Ahnengeneration

160 *Meyer zu Hackethal,* Simon, ref., * Hakedahl (um 1649), † ebd. ... 1740 (?), ⚭ ...

162 *Meier zu Röhrentrup gent. Gosker,* Henrich, ref., * ..., † Brokhausen (vor Okt. 1689), lebt 1667; ⚭ ...

164 *Wellner,* Johann Henrich, ref., * Hornoldendorf ... (1649), † ebd. 17.5.1719, Bauer zu Hornoldendorf; ⚭ ...

165 (Wellner ?), Anna Ilsabein, ref., * ..., † ... (⚭ II. ... 30.11.1724 Johann Peter *Walckenhorst gent. Meier zu Lockhausen, – er* ⚭ I. ... 8.3.1710 Anna Maria *Cronshage* aus Biemsen).

166 *Hagemeister,* ..., * ..., † Hornoldendorf 22.4.1711, „de olde H.", ⚭ ...

167 *..., ..., * ... (1646), † Hornoldendorf 26.9.1712, 72 Jahr alt.*

168 ... *gent. Meyer zu Döringsfeld,* Cord, * ..., † ... (nach 1667), als Interimswirt auf dem Hof, geht 1665 auf die Leibzucht;
⚭ ...

169 *Meyer zu Lenstrup,* Elisabeth, * ..., † Lenstrup 23.2.1713.

172 *Sprute,* Johann, * Mosebeck ..., † ebd. (nach 4.11.1680), zieht noch 3. und 4.11.1680 mit Schweinen auf den Markt nach Uflen;
⚭ Mosebeck ... 1665

173 *Niedermeyer,* Anna Ilsabein, ref., * Brüntrup ... (1638), † Mosebeck 8.5.1716.

174 *Potthoff,* Johann Hermann, * ... (1649), † Brokhausen 7.3.1715, Halbmeier zu Brokhausen 1;
⚭ ... 2.11.1681

175 *Obermeyer,* Anna Ilsabein, * Lückhausen ~ Heiden in Lippe (?) ... (1657), † Brokhausen 12.3.1728, – 7 Kinder –

Quelle: Internet-Portal "Westfälische Geschichte" / http://www.westfaelische-geschichte.de

VIII. Ahnengeneration

320 *Meyer zu Hackethal,* Simon, * Hakedahl (um 1620), † ebd. 24.12.1648, (⚭ I. ... ?);
⚭ II. Hakedahl 19.9./21.10.1648

321 *Meyer zu Heipke,* Anna, * Heipke (Gmde Hovedissen) (um 1620), ▭ Brake 8.10.1700, 80 Jahre alt, dem Landesherrn eigen (⚭ II. ... 22.9.1649 Jobst *Gröne gt. Hagemeister* in der Wienbeke, S.d. Simon G. zu Barkhausen, freien Standes).

328 *Wellner,* Simon (?), * ..., † ...;
⚭ Heiligenkirchen 13.7.1646

329 *Brand,* Ilschen, * Schmedissen in Lippe ..., † ... (⚭ I. ... Johann *Kulemeier*).

346 *Niedermeier,* Jobst, * Brüntrup ..., † ebd. (nach 1660), tritt 1659/60 Haus und Hof für 200 Tlr. Weinkauf an Tochter Anna Magdalena und Bertold Meyer zu Lückhausen ab;
⚭ ... 1630

347 *Knollmann,* Anneke, * Aspe (Gmde Werl) in Lippe ..., † Brüntrup (nach 1647); (⚭ I. ...).

350 *Ernsting zu Hagen gent. Obermeier,* Curt, * ..., † Lückhausen ..., Interimswirt auf dem Hof Obermeier zu Lückhausen;
⚭ Heiden 27.12.1654

351 *Hellwig,* Margarethe, * Heidenoldendorf ..., † Lückhausen ... (⚭ I. ... Bartold *Meier Jobst zu Wittigenhöfen,* * ..., ▭ Heiden 10.3.1653, – er ⚭ I. ... (um 1628/29) N. *Obermeier,* * ..., † Heiden 26.2.1644, Anerbin des Hofes Obermeier).

IX. Ahnengeneration

640 *Meyer zu Hackethal,* Johann, * Hakedahl (um 1581), † ebd. (vor 14.9.1641).

642 *Meier zu Heipke,* Heinrich, * Heipke (um 1568), † ebd. (um 1665/66), sagt 1634 VI 7 aus, daß er 53 Jahr alt und seine Frau Patin der Agnes Brokmeier zu Schönemark sei; (⚭ II. ... 2.7.1661 Elisabeth *Reese* aus Wüsten);
⚭ I. Werl 3.11.1618

643 *Brinkmeier,* Anna, * Werl in Lippe ..., † Heipke (vor März 1661).

692? *Niedermeier,* Franz, * Brüntrup ..., † ...;
⚭ ... (vor 1638)

693? *Schäfer,* Metta, * ..., † ...

694 *Knollmann,* Franz, * Aspe (um 1560/62), † ebd. (nach 1647), er ist 1647 zwischen 80 und 90 Jahren alt.

Quelle: Internet-Portal "Westfälische Geschichte" / http://www.westfaelische-geschichte.de

702 *Hellwig,* Curt, * ..., † ...; ⚭ ...

703 *Wehmeier,* Engelcken, * Heiden ..., † ...

IX. Ahnengeneration

1284 *Meier zu Heerse gent. Meier zu Heipke,* Henrich, * ... (um 1548/49), † Heipke ... 1600, 1591 Kirchendeche zu Schötmar, hinterläßt Witwe und mehrere Kinder;
⚭ ... (vor 1571)

1285 *Meier zu Heipke,* Anna Catharina, * Heipke ..., † ebd. (um 1600/03) (⚭ II. ... um 1601 Deppe *Meier zu Wrachtrup gt. Meier zu Heipke,* † Heipke nach 1626, kinderlos, – er ⚭ II. vor 1608 Anna *Meier zu Milse*).

1286 *Brinkmeier,* Barthold, ... zu Werl in Lippe (⚭ II. ... vor 1609 Anna *Meier zu Milse,* † ... 1635); ⚭ I. ...

1287 ..., Catharina.

X. Ahnengeneration

2568 *Meier zu Heerse,* Bernd, ⚭ ...

2569 *Meier zu Orsen,* Anna.

2570 *Meier zu Heipke,* Henrich, * (um 1520), † ... 1574 (?); (⚭ I. ...)
⚭ II. (vor 1550)

2571 *Niedermeier,* ... , * Lückhausen (?) ..., † ... (nach 1585), Zeugin 1585 VII 16 bei 80 Jahren alt.

XI. Ahnengeneration

5140 *Meier zu Heipke,* Barthold, erhält 1519 V 7 Meierbrief von der Priorin des Jungfrauenklosters zu Lemgo;
⚭ ... (um 1502)

5141 ..., Ilse.

Quelle: Internet-Portal "Westfälische Geschichte" / http://www.westfaelische-geschichte.de

IV. Abteilung
Richtersmeyer

11 *Richtersmeyer,* Charlotte, ev.ref. (1796–1883).

IV. Ahnengeneration

22 *Richtersmeyer,* Johann Berend, ref., * Billerbeck in Lippe 20. ~ Wöbbel 23.2.1751, † Blomberg 14.1.1817, ▭ Billerbeck 18.1.
„Leibzüchter J.B.Richtersmeyer No 14 ist im Thore zu Blomberg vom Schlag gerührt gefallen und zwei Stund nachher daselbst verstorben, nach Billerbeck gefahren und daselbst beerdigt, 68 Jahr alt",
Bauer auf dem gräfl. lippischen Dreiviertelspänner Gut Nr. 14 zu Billerbeck;
⚭ Billerbeck 15.7.1795

23 *Watermeyer,* Charlotte Hedwig, ref., * Billerbeck 12. ~ Wöbbel 18.6.1769, † Brokhausen 26.11.1843, ▭ Detmold.

Kinder, zu Billerbeck in Lippe geboren:
a) Johann Berend, * ..., † ..., 1814 Vollmeier zu Billerbeck;
⚭ Billerbeck 6.3.1814 Louise *Meyer,* T.d. Halbmeiers Hermann M. aus Bilsen (Gmde Barkhausen).
b) Anna Maria Elisabeth, * 9.4.1798, † Berlebeck 21.1.1878;
⚭ ... 29.8.1818 Simon *Stockmeyer,* * Berlebeck 26.2.1792, † ebd. 29.11.1840, Großkötter zu Berlebeck.
c) Sophie Friederike, * 12.5.1800, † ...;
⚭ ... *Brandes,* * Veldram ..., † ..., Schulleiter.
d) Sophie Caroline Hedwig, * 7.6.1802, † London 11.11.1851;
⚭ Schlangen 30.10.1828 Ludwig Adolf *Girke,* * Schlangen auf dem Hause Girke ... 6.1766, † ebd. 9.8.1839, Gutsbesitzer zu Schlangen, kinderlos, S.v. Wilhelm G., Gutsbesitzer ebd., u.d. Dorothea *Gerstein.*
Adoptivtochter: Caroline Gosker, s. Nr. 5.
e) Dorothea, * 16.10.1804, † ...;
⚭ ... *Deppe,* Kolon zu Sommerfeld.
f) Friedrich Heinrich Eduard, * 27.5.1810, † ...
g) Sophie *Charlotte,* * 24.5.1796, s. Nr. 11.

V. Ahnengeneration

44 *Schlepper gent. Richtersmeyer,* Johann Berend, ref., * Billerbeck ~ Wöbbel 14.1.1724, † ebd. 31.3.1758 ▭ 4.4., Halbmeier auf Hof Schlepper zu Billerbeck (nahm den Hof nicht an!), dann Vollmeier auf dem Erbe Richtersmeyer ebd.;
⚭ Wöbbel 27.11.1848 („Ri. hat zu früh bei der Braut geschlafen oder zu spät Hochzeit gehalten = 5 Gulden Strafe")

45 *Richtersmeyer,* Anna Ilsabein, ref., * Billerbeck ~ Wöbbel 11.2.1718, † Billerbeck 23.5.1773 an Brustkrankheit.

Quelle: Internet-Portal "Westfälische Geschichte" / http://www.westfaelische-geschichte.de

46 *Rubarth gent. Watermeyer,* Johann Fritze, ref., * Belle in Lippe ~ Wöbbel 10.9.1730, † Billerbeck 4.8.1799, Vollmeier auf dem Erbe Watermeyer zu Billerbeck Nr. 13;
⚭ Wöbbel 6.7.1759

47 *Watermeyer,* Anna Maria Ilsabein, ref., * Billerbeck ~ Wöbbel 10.5.1744, † Billerbeck 23. ▭ 26.1.1815, – 4 Kinder –

VI. Ahnengeneration

88 *Schlepper,* Johann Hermann, ref., * Billerbeck (um 1696), † ebd. 16.10.1770, 74 Jahr alt, 1720 Halbmeier, 1748 Vollmeier zu Billerbeck;
⚭ Billerbeck 26.11.1720

89 *Klingemeyer,* Clara Margarethe, ref., * Billerbeck ~ Wöbbel 12.1.1695, † Billerbeck 19.6.1758, ▭ 22.6., 62 Jahr 7 Mon.alt.

90 *Richter*(smeyer), Hans Ernst, ref., * Billerbeck ... (1684), † ebd. ▭ 22.2.1733, 49 Jahr alt, seit 1715 Vollmeier auf dem Erbe Richtersmeyer zu Billerbeck in Lippe;
⚭ Billerbeck 6.9.1715

91 *Krome,* Anna Maria Margarethe, ref., * Billerbeck ~ Wöbbel 15.3.1692, † Billerbeck 13.1.1760 (⚭ II. Wöbbel 1.7.1735 Johann Henrich *Mönch (Münch)).*

92 *Bruns gent. Rubarth,* Hans Friedrich, ref., * Belle ... (1689), † ebd. 3. ▭ 5.11.1752, Kötter zu Belle Nr. 31;
⚭ Wöbbel 9.2.1722

93 *Rubarth,* Anna Catharina, ref., * Belle ... (1691), † ebd. 27.▭ 30.1.1761, 70 Jahr alt.

94 *Betken gent. Watermeyer,* Barthold, ref., * Bellenberg in Lippe ... (1682), † Billerbeck 11.10.1756, Vollmeier auf dem Erbe Watermeyer zu Billerbeck Nr. 13;
⚭ Wöbbel 18.8.1743

95 *Watermeyer,* Christine, ref., ~ Billerbeck 21.1.1703, † ebd. 1. ▭ 5.2.1764.

VII. Ahnengeneration

176 *Schlepper,* Johann (Hans) Berend, ref., * Billerbeck ... (1663), † ebd. 18. ▭ 21.10.1754, 91 Jahr alt, Halbspänner zu Billerbeck 1695 - 1720, Bauerrichter ebd.;
⚭ ... (um 1695/96)

177 *Meier,* Elisabeth, ref., * auf den sieben Höfen bei Blomberg in Lippe ... (1674), † Billerbeck 30.10.1737, wird 1692 wegen Hurerei und Kindesmordes angeklagt, von letzterem aber freigesprochen und des Landes verwiesen (StA Detmold, KA 193).

Quelle: Internet-Portal "Westfälische Geschichte" / http://www.westfaelische-geschichte.de

178 *Friedrichs gent. Klingemeyer,* Jacob, ref., * auf den sieben Höfen ... (1648), † Billerbeck 30.4.1706, Vollmeier auf dem Hof Klingemeyer zu Billerbeck (⚭ I. ... 1677 N. *Klingemeyer,* † ... vor 1681; ⚭ II. ... N. *Jülicher* aus Heesten in Lippe, T.v. Hermann J., Halbspänner ebd.);
⚭ III. Billerbeck (?) ... 1685

179 *Luchte,* Catharina, ref., * Belle ... (1655), † Billerbeck ▭ 10.11.1722.

180 *Richter*(smeyer), Johann, ref., * Billerbeck ... (1657), † ebd. ▭ 2.8.1711, Vollspänner auf dem Hof Richtersmeyer zu Billerbeck seit 1677/78 (⚭ II. ... 1688/89 Ilsabein *Brüggemeyer,* ref., * Meinberg, Amt Horn ..., † Billerbeck 20.12.1693, sie hinterläßt u.a. 5 Pferde, 1 Stute, 6 Kühe, 4 Schweine, 20 Scheffel Roggen eingesät; ⚭ III. ... Anna Catharina *Lohmann,* * Ossenberg (?) ... (1660), † Billerbeck 26.2.1721, T. eines „Hoppenplöckers“);
⚭ I. ... (um 1677/78)

181 *Wichmann,* ..., * ..., † Billerbeck ... 1687, sie hinterläßt 5 Pferde, 2 Stuten, 3 Kühe, 2 Schweine und 20 Scheffel Roggen eingesät.

182 *Krome,* ...

184 *Bruns,* Ernst, * ..., † ...; ⚭ ...

185 *Düwelhenke,* Trina Ilsabein.

186 *Rubart,* Johann, ref., * Belle ... (1648), † ebd. 16.11.1732, Mittelkötter zu Belle; ⚭ ...

187 *Gerke*(n), Anna Catharina, * Belle ... (1658), † ebd. 6.8.1725 (oder 30.1.1731) (?)).

188 *Menzen gent. Betken,* Johann (?), ref., * Bellenberg ..., † ...; ⚭ ...

189 *Bunte*(n), Maria Elisabeth, ref., * Vahlhausen in Lippe ... (1682), † Billerbeck 11.10.1756, 74 Jahr alt.

190 *Watermeyer,* Johann, ref., * Billerbeck ... (1662), † ebd. ▭ 26.4.1748, Vollspänner zu Billerbeck in Lippe;
⚭ Billerbeck 27.4.1699

191 *Küddesmeyer,* Anna, ref., * Belle ... (1674), † Billerbeck ▭ 3.9.1728.

VIII. Ahnengeneration

352 *Schlepper,* Tönnies, ref., * Billerbeck in Lippe (um 1630), † ebd. (um 1680), Meier zu Billerbeck;
⚭ Billerbeck ... (1660)

353 *Menze*(n), Anna Maria, * Belle ... (1638), ▭ Billerbeck 5.9.1711, 73 Jahr alt (⚭ II. ... 1681/82 Hermann *Grothe,* * Meinberg ... 1639, † Billerbeck ... 1716).

354 *Meier zu Siebenhöfen,* Johann, ref., * ... (um 1620), † auf den sieben Höfen ..., Vollmeier, dem Grafen Otto zur Lippe eigen;
⚭ Detmold (Ehevertrag) 2.11.1650

Quelle: Internet-Portal "Westfälische Geschichte" / http://www.westfaelische-geschichte.de

355 *Upmeier,* Ilsabein, ref., * Dahlhausen (Vogtei Oerlinghausen) (um 1625), † ..., sie erhält Brautschatz von 200 Tlr., 1 Pferd, Brautwagen mit je vier Teilen (⚭ II. ... Johann N. gt. Meier zu Siebenhöfen, † ... vor 1692, „ein sehr strenger Mann").

360 *Richter*(smeyer), Tönnies, ref., * Billerbeck ... (1614), † ebd. ..., seit 1650 Besitzer des Meiergutes zu Billerbeck (⚭ II. ... 1657/58 Ilsabein *Kaup,* * Belle ..., † Billerbeck ..., T.v. Johann K. u.d. Anna *Mönch* ?);
⚭ I. ... 1650

361 *Krome,* Ilschen, ref., * Billerbeck ..., † ebd. ... 1657, sie erhielt Brautschatz von 100 Tlr., 2 Kühe, 2 Rinder, 1 Stute, 4 Schweine, 2 Molt Korn.

362 *Wichmann,* Johann, ref., Vollmeier zu ...

372 *Ruh(e)bart,* Franz, ref., * Belle (um 1630), † ebd. ... 1678, Kleinkötter zu Belle, führt 1655 Hofgerichtsprozeß mit Gerhard Brinkman in Wöbbel (StA Detmold, B 444);
⚭ Belle ... 1654

373 *Kaiser,* Trine, ref., * Wellentrup in Lippe (?) ... 1629, † Belle ..., erhielt Brautschatz von 30 Tlr., 1 Pferd, 2 Rinder, 3 Schweine, 1 ½ Fuder Korn u.a.

374 *Gerke*(n), ..., Großkötter zu Belle.

380 *Klingemeyer gent. Watermeyer,* Barthold, ref., * Billerbeck ... (1649), † ebd. ▭ 12.11.1699, Vollspänner zu Billerbeck Nr. 13, ließ 1693 IX 25 das Haus der Leibzucht neu bauen, nach Aufschrift auf Türbogen;
⚭ ... 1674

381 *Watermeyer,* Ilsabein, ref., * Billerbeck ... (1641), † ebd. 12.11.1699.

IX. Ahnengeneration

704 *Schlepper,* Asmus, ref., * Billerbeck ... (1586), † ebd. ... 1668, Vollspänner zu Billerbeck Nr. 16 seit 1626, Bauerrichter 1632/42, 1663 hat er „Temmen Klingemeyers frauwen vor ein verräterisches Sack" gescholten, sie soll ihm dagegen vorgeworfen haben, im Kriege eine Kuh gestohlen zu haben (Gogerichtsakten);
⚭ ... 1619

705 *Sprick,* Agneta, ref., * Oetenhausen (Gmde Währentrup) in Lippe ... (1594), † Billerbeck ... 1668.

708 *Meier zu den Siebenhöfen,* Johann, ref., * ..., † ... (vor 2.11.1650).

710 *Dahlhausen gent. Upmeier,* Gerd, ref., * ... (um 1600), † Dahlhausen (nach 1662), Meier auf dem Hof Upmeier zu Dahlhausen, Vogtei Oerlinghausen; ⚭ ... (um 1625) N. N.

720 *Richter*(smeyer), Johann, ref., * Billerbeck ..., † ebd. ... 1644, Vollmeier zu Billerbeck, 1611 Bauerrichter, bei seinem Tode war der Hof verlassen und ganz verfallen;
⚭ ... (1603 ?)

Quelle: Internet-Portal "Westfälische Geschichte" / http://www.westfaelische-geschichte.de

721 ..., ..., † Billerbeck ... 1636, – 5 Kinder Richter bekannt –

744 *Rese gent. Ruhebart,* Frantz, ref., * Belle ... (1597), † ebd. (nach 1671), seit 1619 auf Ruhebarts Hof zu Belle;
⚭ Belle ... 1619

745 *Ruh(e)bart,* Lücke, * Belle ... (1602), † ebd. ... 1671.

746 *Keyser,* Franz, * ..., † Wellentrup (um 1637/44), Vollspänner zu Wellentrup; ⚭ ...

747 *Lah(n)meier,* Catharina, * Wellentrup ... (1604), † ebd. ...

760 *Sander gent. Klingemeyer,* Temme, ref., * Holzhausen in Lippe bei den Externsteinen ... (1604), † Billerbeck ... 1678/79 als freier Leibzüchter, seit 1637/38 Vollspänner auf Klingemeyers Hof zu Billerbeck, 1644 Bauerrichter ebd., „ein verdorben, bloß Gut" (⚭ II. ... 1663 N. *Richter,* des Tonnies Richter Schwester, s. Nr. 360);
⚭ I. Billerbeck (um 1637/38)

761 *Klingemeyer,* Engel, * Billerbeck (um 1614), † ebd. ... 1663.

762 *Klingemeyer gent. Watermeyer,* Henrich, ref., * Billerbeck ..., † ebd. (um 1678/79), Vollspänner zu Billerbeck 13 auf Hof Watermeyer seit 1651, wird 1674 auf die Leibzucht gesetzt als Verschwender und Verprasser, danach Streitigkeiten mit dem Schwiegersohn (⚭ II. ... 1678 N. N., † Billerbeck ... 1699/1700);
⚭ I. Billerbeck (vor 1649)

763 *Watermeyer,* ..., * Billerbeck (um 1620), † ebd. ... 1678, sie übernehmen 1655 den Hof für 250 Rtl. von ihrem Bruder Tönnies Watermeyer, Zuckerbäcker in Amsterdam.

X. Ahnengeneration

1408 *Jacke gent. Schlepper,* Johann, * Ottenhausen (Gmde Müssen) in Lippe (um 1560), † Billerbeck (um 1629), übernimmt 1594 den Meierhof Schlepper;
⚭ ... (Ehevertrag) 20.2.1582

1409 *Schlepper,* Ilsche, * Billerbeck ..., † ...

1410 *Sprick,* Johann, Bauer zu Oetenhausen, bzw. Hovedissen – Krentrup.

1420 *Dahlhausen gent. Upmeier,* Hermann, * Dahlhausen (vor 1570), † ebd. 7.7.1635, Pächter der Meierei Dahlhausen, Amt Oerlinghausen, der Herren v. Exterde, wurde auf den Uphof „gedetzt".

1440 *Richter,* Johann, † Billerbeck (vor 1600); ⚭ ...

1441 ..., ..., † Billerbeck ... 1612.

1488 *Rese,* Johann, * Belle ..., † ebd. (nach 1619).

1490 *Ruhbart,* Hans, * Belle ..., † ebd. (nach 1613), Kleinkötter zu Belle; ⚭ ...

Quelle: Internet-Portal "Westfälische Geschichte" / http://www.westfaelische-geschichte.de

1491 ..., ..., † Belle ... 1613.

1522 *Klingemeyer,* Jörgen, * Billerbeck ..., † ebd. ... 1616, Halbspänner zu Billerbeck 15, freie Leute; ⚭ ...

1523 ..., ..., † Billerbeck (um 1656/57).

1524 *Watermeyer,* Ludeke, * ..., † Billerbeck (um 1636/37), freier Vollspänner zu Billerbeck, der Hof wird 1636/37 von der Familie verlassen und von Henrich Klöpping aus Holzhausen bis 1645 bewirtschaftet; ⚭ ...

1525 ..., ..., † Billerbeck (um 1636/37).

XI. Ahnengeneration

2816 *Jacke*(n), Cordt, Bauer zu Ottenhausen in Lippe, † ebd. nach 20.2.1582, S.d. Gorgen J.

2818 *Sundermann gent. Schlepper,* Heinrich, * Billerbeck ..., † ebd. (vor 10.11.1571); ⚭ ...

2819 *Schlepper,* Barbara, * Billerbeck (um 1525), † ebd. ... 1597, Anerbin, T.d. Hermann Sch.

2980 *Ruhbart,* Goßlich, * ..., † Belle ... 1616, Kleinkötter zu Belle (⚭ II. N. N., † 1613; ⚭ III. N. N., † 1616); ⚭ I. ...

2981 ..., Gertrud, * ..., † Belle (vor 4.10.) 1599, ihr Nachlaß: 2 alte Pferdgens, ein geringe mag, 3 Kühe, 1 Rind, 5 geringe Schweine, ein alt Pflug, 1 geringe siede Specks u.a.

3048 *Watermeyer,* Johann, * Billerbeck ..., † ebd. ... 1625, Vollspänner auf dem landesherrlichen Gut zu Billerbeck 13, gt. 1580, Bauerrichter 1598, ⚭ ...

3049 ..., ..., † Billerbeck ... 1625.

XII. Ahnengeneration

5636 *Sundermann,* Bartholdt, † Billerbeck (vor 1571); ⚭ ... (um 1550)

5637 *Sobbe,* Barbara.

Quelle: Internet-Portal "Westfälische Geschichte" / http://www.westfaelische-geschichte.de

Abteilung V
Everken

12 *Everken,* Franz Wilhelm (1787–1837).

IV. Ahnengeneration

24 *Everken,* Alban Joseph, * Paderborn 27. ~ (Gaukirche) 28.7.1743, † ebd. 3. ▭ 4.3.1803, Student an Univ. Paderborn 1758 „B", Würzburg 1761 XI 26, Advokat zu Paderborn 1767, 1772 wirkl. Hof- und Regierungsrat, erbte 1769 Haus Markt 5, übernimmt 1793 Stiftslehngüter im Felde zu Balhorn von der Familie Tecklenborg, 1798 hütet er die aus Aachen geflüchteten Reichsinsignien;
⚭ Paderborn (Gaukirche) 26.4.1772

25 *Aschoff, Ludovica* Maria Brigitta, * Paderborn 31.1. ~ (Gaukirche) 1.2.1755, † ebd. 1.10.1827, ▭ in der Gaukirche, erbt das Haus Kettenplatz 7.

Alban Joseph Everken (24)

Ludovica Aschoff (25)

Kinder Everken, zu Paderborn geboren:

a) Conrad Anton, * 27.4.1773, † ebd. 19.7.1847, 1789 an Univ. Paderborn, Kanoniker des Stifts Busdorf ebd., Vizeprobst.

b) Maria Theresia, * 12.4.1774, † ebd. 22.11.1850;
⚭ Paderborn 29.4.1794 Carl Joseph *Meyer,* * ebd. 14.7.1770, † ebd. 6.7.1848, Oberappellationsgerichtsrat zu Paderborn, – 4 Kinder –

Quelle: Internet-Portal "Westfälische Geschichte" / http://www.westfaelische-geschichte.de

c) Franz Joseph, * 4.3.1775, † ebd. 4.5.1778.
d) Maria Antonetta, * 7.5.1776, † ebd. 4.5.1778.
e) Joseph Barthold Ludwig, * 15.9.1777, † ebd. 1.2.1835, Dombenefiziat S. Viti zu Paderborn 1796 III 22, geistl. Assessor.
f) Joseph Felix, * 25.11.1779, † ebd. 28.2.1817, Hofrat und Obergerichtsrat zu Paderborn, ⚭ I. ... Louise *Tenge;* ⚭ II. N. *Elsdorf,* – 1 Tochter zweiter Ehe –
g) Antonette, * 12.9.1783, † Paderborn 6.4.1784.
h) Franz Wilhelm Jacob, * 24.1.1787, s. Nr. 12.
i) Maria Elisabeth Louise, * 13.10.1789, † Paderborn 22.9.1838; ⚭ ... Florenz *Meyer,* * Paderborn 24.6.1777, † ebd. 5.2.1847, Kriminalgerichtsrat zu Paderborn, – 4 Kinder Meyer –

V. Ahnengeneration

48 *Everken,* Franz Arnold, ~ Neuhaus bei Paderborn 22.12.1707, ▭ Paderborn (Gaukirche) 9.8.1770, 1723 XI 17 Univ. Paderborn „B", Dr.jur., Gograf zu ..., fürstl. paderborn. Hofrat zu Paderborn; (⚭ I. Paderborn, Gaukirche 14.12.1732 *Theresia* Wilhelmina Josepha *Sondermann,* * ebd. 17.12.1714, † ebd. 9.12.1741);
⚭ II. Neuhaus 22.7.1742

49 *Ludovici, Maria Antoinetta* Josepha, ~ Paderborn (Busdorfkirche) 2.8.1718, † ebd. 4.1.1755, – 9 Kinder Everken zweiter Ehe –

Franz Arnold Everken (48)

Maria Antoinetta Ludovici (49)

Quelle: Internet-Portal "Westfälische Geschichte" / http://www.westfaelische-geschichte.de

50 *Aschoff,* Johann Wilhelm Anton, ~ Paderborn 27.12.1721, † ebd. 8.9.1762 (oder: ▭ 21.12.1765?), 20.11.1737 Univ. Paderborn „C", fürstl. paderb. Hofrat ebd.;
⚭ Paderborn (Gaukirche) 21.4.1754

51 *Tecklenborg,* Maria *Elisabeth* Helena, ~ Wiedenbrück 22.8.1722, † Paderborn (Gaukirche) 1.6.1797, – 1 Tochter Aschoff –

VI. Ahnengeneration

96 *Everken, Jacob* Joseph, * Pekkelsheim ... (1681), † Paderborn (Gaukirche) 27.4.1744, 62 Jahr alt, Schüler des Josephinums zu Hildesheim 1697 VI auf Secunda, Bürger zu Paderborn 1719 VIII 11, fürstl. Kanzlist, hat Landbesitz u.a. Kapellenkamp bei Donopskapelle in Wöbbel (Lippe), Haus in Salzkotten, 1743 neuerbaut;
⚭ Neuhaus, 3.5.1707

Jacob Joseph Everken (96)

97 *Riesen,* Anna Maria, * Rietberg (um 1661), † Paderborn (Gaukirche) 3.10.1748, 87 (?) Jahr alt (⚭ I. ... *Bonn,* davon 1 Tochter), – 4 Kinder Everken –

98 *Ludovici,* Franz Wilhelm, * Brakel ... 1660, † Paderborn (Busdorfkirche) 27. ▭ 30.6. 1739, Univ. Paderborn 1679 XI 12 „A", Dr.jur. Univ. Würzburg 1685, Advokat und Bürgermeister zu Paderborn;
⚭ ... (vor 1706)

99 *Rissen,* Maria Clara, * Paderborn (?) ... 1685, † ebd. (Busdorfkirche) 24.11.1741, 56 Jahr alt, – 4 Kinder Ludovici –

100 *Aschoff,* Jobst Conrad, ~ Neuhaus 14.10.1676, † ebd. 17.12.1762, aet. 87, matr. 46, vid. 11, 1693 XI 15 „C", fürstl. paderb. Hofregistrator zu Paderborn;
⚭ Neuhaus 5.5.1711

101 *Schmidt,* Eva Maria, ~ Neuhaus 16.8.1683, † Paderborn (Gaukirche) 19.8.1751, aet. 65, matr. 41, – 5 Kinder Aschoff –

102 *Tecklenborg, Johann* Conrad Franz, ~ Wiedenbrück 12.2.1693, † Paderborn 4.9.1775, Univ. Paderborn 1721 XI 12 „C", Bürger ebd. 1728 VIII 21, Kunsthändler zu Paderborn, Kettenplatz 7, 1734 XI 9 be-

Quelle: Internet-Portal "Westfälische Geschichte" / http://www.westfaelische-geschichte.de

lehnt mit Stiftslehn im Felde zu Balhorn usw., desgl. 1765 VIII 16, früher des Theodor Ignaz Baer, 1754 Bürgermeister, im Kaland zu Paderborn, führte mit seinen Töchtern Prozesse;
⚭ Wiedenbrück (?) ... 1720

103 *Reh(e)rmann,* Catharina Elisabeth, * Paderborn 5. ~ (Gaukirche) 7.7.1702, † ebd. 24.10.1753, leistet Bürgereid 1721 III 5, erhielt Brautschatz von 2 400 Rtl.

VII. Ahnengeneration

192 *Everken,* Gottschalck, * Peckelsheim (um 1640), † ebd. 1.8.1701, Bürger und Wandschneider zu Peckelsheim, im Rate ebd., 1694/95 erster und 1696 zweiter Bürgermeister, besaß 210 Morgen Land bei Peckelsheim, handelte nach Frankfurt am Main;
⚭ Peckelsheim (nach 26.4.1672)

193 *Sc(h)arpen,* Margarethe, * ... (um 1645/50), † Peckelsheim 10.4.1715 (⚭ I. Peckelsheim ... Walter *Menne,* * ebd. ..., † ebd. vor 1672), – 8 Kinder Everken –

194 *Riese*(n), ...

196 *Ludovici,* Wilhelm, * Brakel (um 1635), † ebd. 9.6.1683, wird 1660 Bürger zu Brakel mit 5 Rtl, Richter und Gograf ebd., Bürgermeister (⚭ II. Brakel 3.6.1674 Anna Catharina *Hatteisen,* * Brakel „10 Tage vor neuem Fastnacht" 1645, † ebd. 12.1.1703);
⚭ I. Brakel (um 1660)

197 *Goehausen,* Anna Ursula, * Brakel (um 1635), † ebd. (vor 1674).

198 *Risse*(n), Johann Georg, * Paderborn (um 1650), † ebd. 13. ▭ 14.12.1712, Univ. Paderborn 1667 XI 13 „A", Bürgermeister und Landschaftsdeputierter ebd.;
⚭ Neuhaus 13.10.1682

199 *Wibbert,* Sybilla Margaretha, ~ Paderborn (Gaukirche) 25.6.1661, † ebd. (Busdorfkirche) 1.12.1725, – 3 Kinder Risse –

200 *Aschoff,* Martin, * Neuhaus ... 1620, † ebd. 11.3.1692, 72 Jahr alt, ... zu Neuhaus (⚭ I. ... N. N.); ⚭ II. ...

201 *Contzen,* Elisabeth, * Neuhaus ... (1647), † ebd. 24.10.1709, 72 Jahr alt, – 6 Kinder Aschoff –

202 *Schmidt gent. Thilen,* Heinrich, * Neuhaus ... (1617), † ebd. 2.5.1700 83 Jahr alt, Richter und Bürgermeister zu Neuhaus;
⚭ ... (vor 1665)

203 *Bracht,* Catharina, * ..., † Neuhaus 16.11.1728, – 8 Kinder Schmidt –

204 *Tecklenborg,* Heinrich, ~ Wiedenbrück Dom.15 p.Trin. = 28.9.1631, † ebd. 13. ▭ 16.9.1693, Kramer zu Wiedenbrück, wohnt im Nienportenhof, zahlt auf Erbschaften 1680 und 1682 Zehnten, erbt 1686 das Elternhaus im Langenbrüggenhof, Bürgermeister 1688, Lohnherr bis 1690;

Quelle: Internet-Portal "Westfälische Geschichte" / http://www.westfaelische-geschichte.de

(⚭ I. Münster, St. Lamberti 16.6.1658 Anna Maria *Poll,* ~ ebd. 2.4.1639, † Wiedenbrück 16.2.1659, T.v. Christoph P., Krameramtsverwandter zu Münster, u.d. Anna *Modersohn,* – 1 Tochter; ⚭ II. Wiedenbrück 27.2.1666 Beatrix *Ostmann,* * ebd. 21.12.1642, † ebd. 23.5.1676, T.v. Christoph O., Bürgermeister zu Wiedenbrück, u.d. Anna *Druffel,* – 5 Kinder –);
⚭ III. Wiedenbrück 8.9.1676

205 *Oesterbrock,* Margaretha Elisabeth, * Wiedenbrück ... 1646, † Paderborn 12.5.1737, – 8 Kinder –

206 *Rehermann, Ferdinand* Nicolaus, * Paderborn ... (1665), † ebd. 3.6.1723, ▭ Observantenkirche, Kaufmann zu Paderborn, Univ. Paderborn 1689 „B", Bürger ebd. 1697 IV 30 in Kämperbauerschaft, Bürgermeister 1719/21;
⚭ Warendorf (Alte Pf.) 14.1.1697

207 *Ahagen,* Maria *Catharina* Elisabeth, * Warendorf 12.6.1678, † Paderborn 9.11.1735, ▭ Observantenkirche, sie testiert 1735 IX 4 (17.), stiftet mit Kapital von 2 000 Rtl. zwei Kommenden an der Marktkirche, vermacht 12 000 Rtl. an ihre Enkel, hat Streit mit Schwiegersohn Tecklenborg, ihr Haus im Wert von 3 500 Rtl. erhält ihr Schwiegersohn Bianco, ihr Vermögen belief sich auf mehr als 30 000 Rtl.

VIII. Ahnengeneration

384 *Everken,* Johann, * Peckelsheim (?) (um 1625), † ebd. (vor 1672), Bürgermeister zu Peckelsheim 1654,56, Kemner des alten Rates 1669, besitzt 85 Morgen Land um Peckelsheim; ⚭ ...

385 ..., ..., 1656 Mitglied der Sakramentsbruderschaft.

386 *Scharfen,* ...

392 *Ludwig*(s) *(Ludovici),* Theodor, * Neuenheerse (nach 1600), † Brakel (vor 1654), Gogrebe zu Brakel, wird 1649 VI 17 Bürger ebd.; ⚭ ...

393 ..., Ilsabein, * ..., † Brakel (um 1655/64).

394 *Goehausen,* Johann Georg, * ..., † Brakel ..., fürstl. paderborn. Amtmann zu Büren und gräfl. Landrentmeister zu Rietberg, später (um 1648) Brauamtsverwandter zu Brakel, Bürger zu Brakel 1662 II 4; ⚭ ...

395 *Hatteisen,* Catharina, * Brakel ... 1608, † ebd. (nach 1664) (⚭ I. Dietrich *Osterholtz,* Rittmeister, gt. 1633, dann Obrist der Liga, – 1 Tochter Osterholtz, 4 Kinder Goehausen –

396 *Risse*(n), Cordt, * Paderborn (um 1605), † ebd. ... 1677, ... zu Paderborn;
⚭ Brakel (?) (um 1635)

397 *Hatteisen,* Gisela, * Brakel ... 1611, † Paderborn (Dom) 6.9.1691, Bürgerin zu Paderborn 1643.

Quelle: Internet-Portal "Westfälische Geschichte" / http://www.westfaelische-geschichte.de

398 *Wibbert,* Bernard, * Beckum in Westf. 20.6.1632, † Neuhaus (in Münster, St. Ludg. u. Lamb. verl. 2.2.) 1689, stud. Univ. Würzburg 1653 VII 7, Orléans 1656 X 19, Dr.jur.utr., 1661 Syndikus des Paderborner Domkapitels, comes palatinus (1674), Geheimer Hof- und Kammerrat, fürstl. paderborn. Vizekanzler zu Neuhaus;
⚭ Paderborn (?) (um 1660)

399 *Tzwivel,* Maria Clara, * Sassenberg (Kr. Warendorf) (um 1632), † Neuhaus (nach 1700).

400 *Aschoff,* ...

402 *Contzen,* ...

404 *Schmidt,* ...

408 *Tecklenborg,* Everhard, ref., sp. kath., * Rheda (um 1590), ▭ Wiedenbrück 7.12.1666, seit 1620 zu Wiedenbrück, Bürgereid 1623 X 12, Kaufmann (Wein und Branntwein) im Langenbrüggenhof, Haus Langestr. 38, erbaut hier 1635 schönes Renaissancehaus Nr. 49 für 2 500 Rtl., kauft ein weiteres Haus im Langenbrüggenhof (noch heute im Besitz der Familie T.), zahlt 1630 und 1636 den Zehnten aus angefallenen Erbschaften, seit 1634 Lohnherr, 1654/57 Hofherr für Langenbrüggenhof, 1656 = 66 Jahr alt, 1655/73 Darlehn von 650 Rtl. an Grafen v. Bentheim-Tecklenburg-Rheda (⚭ II. Wiedenbrück ... 1635 Elisabeth *Volmari,* * Wiedenbrück um 1610, † ebd. 31.7.1667, – 5 Kinder –);
⚭ I. Wiedenbrück ... 1625

409 *Craß,* Elisabeth, * Wiedenbrück (um 1600), † ebd. ... 1634, – 5 Kinder –

410 *Oisterbrock,* Christopher, * Wiedenbrück (um 1615), † ebd. 22. ▭ 25.1.1670, Krameramtsverwandter zu Wiedenbrück, wohnt im Nienportenhof, 1641 im Rat, 1647 Lohnherr, Bürgermeister 1648/52,54, 56/59, 1651 gt. mit Gattin, 2 Knaben, 4 Mädchen, 3 Mägden;
⚭ Wiedenbrück (um 1638)

411 *Schulte,* Ermgard, * Stromberg (Kr. Beckum) (um 1615/20), ▭ Wiedenbrück 11.9.1676, leistet 1638 den Bürgereid.

412 *Rehermann,* Martin, * Schwaney, Kr. Paderborn (um 1620), † Paderborn ... 1675, Wandmacher und Kaufmann zu Paderborn, Bürger ebd. 1650 X 5, wohnt Westernstr. 1, Ratsherr, 1675 zum Bürgermeister gewählt (⚭ I. Paderborn 6.11.1650 Catharina *Lammers,* * ..., † Paderborn ... 1663, sie brachte das Haus Kiesau 2 ein);
⚭ II. Paderborn ... 1664

413 *Pavenstedt,* Anna Elisabeth, * Herzebrock (?) (um 1640), † Paderborn (Marktkirche) 28.6.1712 (⚭ II. Paderborn um 1680 Bernhard *Ülck,* * Wildeshausen (?) ..., † Paderborn 28.5.1691, Bürger 1683 II 6, Färber und Kämmerer zu Paderborn, wohnt Schildern 11).

414 *Ahagen,* Caspar, ~ Warendorf (Alte Pf.) 3.1.1656, † ebd. ... 1699, Wandschneider zu Warendorf, Bürger 1673 XII 11, Ratsherr 1699, wohnt 1685 im Ostviertel, Nr. 2294, wohl Klosterstraße (⚭ II. ... um 1692 Catharina

Quelle: Internet-Portal "Westfälische Geschichte" / http://www.westfaelische-geschichte.de

Kellermann, ~ Münster, St.Lamb. 6.9.1653, † Warendorf ... 1707, – sie ⚭ I. Drensteinfurt 2.7.1677 Johann *Melchers,* Kaufmann zu Drensteinfurt);
⚭ I. Warendorf (Alte Pf.) 23.9.1675

415 *Cratz,* Anna, ~ Warendorf (Alte Pf.) 25.6.1656, † ebd. ... 1692, 1693 Vormünder: Henrich Ninnecker, Dietrich Schwicker, Glasbecher C.A. und Fensterbierscheibe Melchers – Ahagen von 1711 in Privatbesitz.

IX. Ahnengeneration

768 *Everken,* Johann, * ... (um 1600), † Peckelsheim (vor 1656), gt. 1628 in Warburg; ⚭ ...

769 ... , ... , † Peckelsheim (nach 1656).

784 Ludwig(s) *(Ludovici),* Theodor, * Neuenheerse (um 1575), † ebd. ... 1659, 1598 - 1624 Distributor, dann Amtmann des adeligen Damenstifts zu Neuenheerse, baute sich 1614 ein noch stehendes schönes Renaissance-Fachwerkhaus;
⚭ Neuenheerse (um 1598)

785 *von Westrem,* Gertrud, * Neuenheerse (um 1575/80), † ebd. ...

788 *Goehausen,* ...

790 *Hatteisen,* Balthasar, * Brakel (um 1575), † ebd. ... 1622, Bürger zu Brakel 1593;
⚭ Brakel auf Jacobi (25.7.?) 1597

791 *von Dale*(n) ... , T.d. Richters von Dalen (?) zu Lippstadt (?), – 7 Kinder Hatteisen –

792 *Risse*(n), Johann, * Paderborn (um 1575/80), † ebd. ... , lebt 1628 in Dompfarre, 1611 mit Bruder Jobst Bürger zu Paderborn in Giersbauerschaft;
⚭ ... (um 1600)

793 ... , Catharina, gt. 1628.

794 *Hatteisen,* Balthasar, s. Nr. 790.

795 *von Dale,* ... , s. Nr. 791.

796 *Wibbert,* Bernhard, * Beckum (um 1590), † ebd. (nach 1658), besitzt 1619 das Haus „Güldenarm" zu Beckum, Gastwirt (?), im Rat 1619/20,23, Bürgermeister 1638,58, Provisor des kleinen Hospitals 1624,26 (⚭ II. ... nach 1638 Catharina *Hesseling* aus Warendorf?);
⚭ I. Beckum (um 1620)

797 *Ketteler,* Ursula, * ... (um 1600), † ebd. (um 1638?), kauft mit Ehemann 1621 Behausung an Oststraße, gt. 1638, ihre Schwester Anna K. 1635
⚭ Hermann Schütte, Bürgermeister zu Beckum.

798 *Tzwivel,* Dietrich, * Sassenberg (um 1597), † ebd. 23.4.1642, Univ. Köln 1621, 1626 fürstl. münster. Amtsrentmeister des Amtes Sassenberg;
⚭ Meppen (um 1626/30)

Quelle: Internet-Portal "Westfälische Geschichte" / http://www.westfaelische-geschichte.de

799 *Röve,* Sybilla, * Meppen (um 1600/05), † Sassenberg (19.)10.1683 (⚭ II. Sassenberg 31.1.1648 Heinrich *Tondorff,* * Sassenberg ... 1611, † ebd. vor 1673, 1638 substit. Reichskammergerichtsprokurator zu Speyer, fürstl. münster. Kanzleisekretär, 1642 V 5 Amtsrentmeister zu Sassenberg, S.v. Jodocus T., Gograf zu Harkotten, u.d. Barbara *Albachten*).

816 *Tecklenborg,* Christian, ref., * Rheda ... 1571, ▭ Wiedenbrück 17.9.1636, Kaufmann (Leinenhandel) und Bürgermeister zu Rheda, Linnenweber, Provisor der reformierten Kirche ebd.;
⚭ ... (um 1594)

817 *Niehuesen,* Margarethe, * Neuhaus bei Paderborn (um 1565), † Rheda 15.11.1661, 96 Jahr alt, – 3 Kinder –

818 *Craß,* Arent, s. Nr. 1060.

819 *Funcke,* Anna, s. Nr. 1061.

820 *Oisterbrock,* Christoph, * Wiedenbrück (um 1575), † ebd. 6.11.1622, Kramer, Lohnherr, Bürgermeister, besitzt 1620 Garten vor der Rinderporte neben Hermann Heising, 1622 Kamp im Frentrup neben Johann Thies, zahlt 1627 Morgenkornabgabe, 1622 in der 36. Rotte der Bürgerwehr zu Wiedenbrück;
⚭ ... (um 1600)

821 *Em(b)smann,* Barbara, * Rheda (um 1585), ▭ Wiedenbrück 3.11.1647.

822 *Schulte gent. Keiser,* Henrich, * ... (um 1590), † Stromberg (vor 1.10.1641), Kramer zu Stromberg, kauft 1617 XI 11 von Bernhard Copius, Frei- und Gograf der Stadt Lippe, dessen elterliche Behausung zu Stromberg auf Grund und Boden des Jobst von Oer an der niederen oder Kirspelskirchhove (Kl. Liesborn U 484a); gibt 1637 dem Wigbold Stromberg Kredit zur Abzahlung von Kriegskontributionen;
⚭ ... (vor 1615)

823 *(von) Oer,* Elisabeth, * Buldern (?) (um 1590), † Wiedenbrück 23. ▭ 25.1.1665, – 6 Kinder –

824 *Rehermann gent. Füllenmeier,* Hermann, * Schwaney (um 1580), † ebd. (nach 1640), Bauer zu Schwaney, übergab 1640 den Hof an Sohn Henrich;
⚭ Schwaney ... 1612

825 *Scheiffers,* Agnes, * Schwaney ..., † ebd. ..., vom Schäferhof, Amtshof des Stifts Neuenheerse, dann der Herrn v. Westphalen.

828 *Ahagen,* Werner, * Warendorf (um 1620), † ebd. (um 1691/93), Bürger zu Warendorf 1655 VI 20, Wandschneider ebd., Bürgermeister 1674/78, 1680/82, 1685/91, Richter 1679, wohnt im Freckenhorster Viertel;
⚭ Warendorf 13.6.1655

829 *Debbetmann* (Debbeke), Anna, * Warendorf (um 1630), † ebd. (nach 1685) (⚭ I. ... 1649 Hermann *Brüggemann,* Wandmacher zu Warendorf, Bürger 1648 VII 6).

Quelle: Internet-Portal "Westfälische Geschichte" / http://www.westfaelische-geschichte.de

830 *Cratz,* Arend, * Wiedenbrück (um 1610), † Warendorf ... 1668, Bürger zu Warendorf 1636 VII 3 „auf Schein des Richters zu Rhe(i)ne", Kramer-amtsverwandter zu Warendorf seit 1636, bezahlt 1640 Amtsgeld mit 30 Rtl., Hausherr 1644, Gildemeister 1645/50;
⚭ Warendorf ... 1637

831 *Haver,* Elisabeth, * Warendorf (um 1618), † ebd. ...

X. Ahnengeneration

1368 *Ludwigs,* Johann, * Neuenheerse (um 1550), † ebd. 5.4.1614, seit 1579 Amtmann des Stifts zu Neuenheerse, 1591 Richter ebd.; ⚭ ...

1570 *von Westrem,* Heinrich, * ... , † Neuenheerse 4.5.1616, 1591 Distributor und Benefiziat s. Antonii an der Stiftskirche zu Neuenheerse, 1598 auch Dombenefiziat zu Paderborn, Stiftsschreiber 1597/98, Pastor zu Altenheerse 1591, 1614/16, 1603 auch 2. Vikar des s. Nicolaus-Benefiziums zu Borgentreich; o – o ...

1580 *Hatteisen,* Christoph, * Brakel (um 1518), † ebd. (nach 1586), 1542 Bürger zu Brakel, im Rat 1543,49, Bürgermeister 1581,86 (⚭ II. ... Anna *Schmackepfeffer,* * Herford ... , † Brakel ... , – 2 Töchter –);
⚭ I. Nieheim (?) (um 1542)

1581 *Dören,* ... , * Nieheim (um 1520), † Brakel ... , führte Hausneubau durch, – 5 Kinder – (Schwester d. Dechanten zu Fritzlar Georg Dören (1530 - 88)?, T.d. N.D. u.d. N. *Hovener* aus Brakel (?)).

1592 *Wibbert,* Johann der Jüngere, * Beckum (um 1560), † ebd. 12.3.1618, besitzt das Haus „Güldenarm" zu Beckum an der Südstraße, 1587 Provisor der gemeinen Armen, Bürgermeister 1593,95,99 - 1618, gibt 1593 mit Ehefrau 100 Rtl. und 1598 200 Rtl. als Darlehn an die Stadt; ⚭ ...

1593? *Güldenarm,* Anna, * ... , † Beckum (nach 13.3.1620), sie besitzt 1620 noch das Haus neben dem „Güldenarm".

1594 *Ketteler,* ...

1596 *Tzwyvel,* Hermann (um 1550 - 1625), s. Krauthausen, AL Cremer, Nr. 1418, in: Beitr. Bd. 36/37, 1978/79, S. 153 Nr. 1418.

1597 *Ossenbrügge,* Anna (um 1555 - 1622), s. ebd. Nr. 1419.

1598 *Röve,* Bernard (um 1565 - nach 1643), s. ebd. Nr. 1426, S. 154.

1599 *Blancke,* Engel, (um 1570 - nach 1643), s. ebd. Nr. 1427.

1632 *(v.)Tecklenburg,* Cordt, ref., * ... (1540), † Tecklenburg ... 1623, Drost der Grafschaft Tecklenburg 1593 - 1623, Herr auf Norberding;
⚭ ... 6.10.1575

1633 *von Schagen,* Margarethe, * Oldenburg ... , † Tecklenburg ... 1628, Erbin von Norberding, – 6 Kinder –

Quelle: Internet-Portal "Westfälische Geschichte" / http://www.westfaelische-geschichte.de

1634 *Niehausen,* Veit, ref., * Rheda (um 1540), † ebd. (?) (vor 1630) gräfl. bentheim-tecklenb. Rentmeister zu Rheda (?), gt. 1565; ⚭ ...

1635 *Flamme,* Elsa, * ..., † ... (oder *Pagendarm,* Sidonia aus Wiedenbrück?).

1640 *Oesterbrock,* Christoph, gt. 1589 zu Wiedenbrück.

1642 *Em(b)smann,* Henrich, * Rheda (?) ..., † Wiedenbrück (?) ..., 1574 Bürger zu Wiedenbrück, stiftet 1589 mit Ehefrau Rente wegen † Schwiegermutter Barbara Heising; ⚭ ...

1643 *Hölscher,* Beatrix, * Wiedenbrück ..., † ebd. ...

1644? *Keißer,* Johann, wohnt um 1580 in Stromberg auf dem Steinweg.

1646 *(von) Oer,* Reiner, * Lüdinghausen (?) (um 1543), † Buldern ... 1601, seit 1563 XI 17 Pastor zu Buldern eingesetzt von seiner Tante Anna v. Diepenbrock zu Buldern geb. v. Oer, die ihn auch testamentarisch mit Pferd und Milchkuh bedenkt, in Visitation als ‚legitimatus' bezeichnet, ohne Konkubine (!), ‚qui bene ecclesiae praeest et personaliter residet et catholice docet'; o – o (nach 1572)

1647 ..., ..., * ..., † Borghorst (?) ..., wohnt 1616 bei ihrem Sohn Johann Oer, canonicus ad stum Nicolaum zu Borghorst und Pfarrer zu Stromberg.

1648 *Rehrmann,* ..., * ..., † ..., ⚭ ... (1555)

1649 *Nevels,* ...

1656 *Ahagen,* Caspar, * Warendorf (um 1585), † ebd. (nach 1641), Krameramtsverwandter zu Warendorf, im Rate 1618/23 und 1635/36, Kämmerer 1637/39, Richter 1640/41, Bäckergildemeister, besitzt 1612 2 Häuser an Königstr., 1 Haus an Freckenhorster Straße und Kamp am Walgernweg, 1618 Armenprovisor;
⚭ Oelde (?) (vor 1608)

1657 *Runde,* Agnes, * Oelde (Kr. Beckum) ..., † Warendorf (nach 1650), Bürgerin ebd. 1606 IX 8.

1658 *Debbeken* (-tman), Johann, * Warendorf (um 1600), † ebd. ...;
⚭ Warendorf (vor 1628)

1659 *Marquarding,* Margarethe, * Everswinkel (um 1605), † Warendorf ..., Bürgerin ebd. 1628 VII 3 mit Geburtsbrief.

1660 *Craß,* Arent (Arnold), s. Nr. 1060.

1661 *Funcke,* Anna, s. Nr. 1061.

1662 *Haver,* Hermann, * Warendorf (um 1590), † ebd. ... 1637, Krameramtsverwandter zu Warendorf am Markt; ⚭ Warendorf 21.11.1616

1663 *Heßling,* Gertrud, * Warendorf (um 1590), † ebd. ...

XI. Ahnengeneration

3160 *Hatteisen,* Johann, * Steinheim (um 1470), † Brakel (nach 1539), im Rat

Quelle: Internet-Portal "Westfälische Geschichte" / http://www.westfaelische-geschichte.de

und Bürgermeister zu Brakel zwischen 1500 - 1539, (⚭ I. ... N. *Wi(e)demeyer* aus Brakel?);
⚭ II. ... (vor 1515)

3161 *Schulte*(n), (Winike?), * Höxter (um 1480), † Brakel ..., T.v. N. Sch. zu Höxter u.d. N. *Siever*(de)*s*.

3184 *Wibbert,* Heinrich, * Beckum (um 1520), † ebd. (nach 1570), urk. 1557 - 1570, Bürgermeister zu Beckum zwischen 1556 und 1566.

3186? *Güldenarm,* Thonies, urk. zu Beckum 1558 - 1595.

3264 *(von) Tecklenburg,* Christoffer, * Tecklenburg (vor 1520), † ebd. (1568/76), um 1540 Drost zu Tecklenburg, Richter und Gograf zu Rheda (⚭ II. ... Henrica *von Rechteren,* gt. 1576, – 3 Kinder?);
⚭ I. ...

3265 *von Amelunxen,* ... (nach Grabstein in der Kirche von Tecklenburg).

3266 *von Schagen* zu Norberding, Rudolf, urk. 1546,70 (⚭ II. ... Anna *von Quernheim*); ⚭ I. ...

3267 *von Schweghe,* Armgard, * ..., † ... (vor 1563).

3268 *Niehaus*(en), Voeß (?), † Rheda (vor 1549), Rentmeister zu Rheda, sein Bruder Johann Niehaus, Sattelmacher zu Münster ist 1549 Vormund seiner Söhne Vit und Johann (c.d.130, Anl.1); o - o ...

3280 *Oesterbrock,* Johann, gt. 1549 im Nienportenhof, ⚭ ... Trine ...

3292? *von Oer* zu Kakesbeck, Bernhard, * Lüdinghausen 1480, † ebd. ... 1558, Herr zu Kakesbeck seit 1522, schließt 1528 V 1 Vergleich mit Goddert von Harmen, er darf strittige Güter behalten für Ausgleichszahlung von 4 500 Goldgulden, 1535 Stadtkommandant von Münster nach Wiedereroberung von den Wiedertäufern, baute Burglehn auf dem Bispinghof neu, Drost des Amtes Delmenhorst, 1555 luth. (⚭ I. um 1517 Christina *v. Grimberg* gt. Aldenbockum, † 1525; ⚭ II. vor 1539 Gostie *von Münster* zu Kolvenburg, † vor 1547; – 8 Kinder erster Ehe, 4 Kinder zweiter Ehe –; ⚭ III. Cath. von Münster zu Botzlar, gt. 1566); o - o ...

3296 *Reyherman,* Hermann, urk. 1506 Meier zu Schwechten.

3298 *Nevels,* Berthold, ... zu Schwaney; ⚭ ...

3299 ..., Anneke.

3312 *Ahagen,* Henrich, * Warendorf (?) (um 1530), † ebd. auf Fastelavendt 1598, Krameramtsverwandter zu Warendorf, gt. 1566,84, 1583 Zeuge bei Eheberedung des Henrich Betting in Freckenhorst, verkauft 1584 an Caspar Korff, Spormecker, Garten vor Freckenhorster Tor (⚭ I. um 1560 Grete *Wedemhove,* † Warendorf ... 1583);
⚭ II. Warendorf ... 1584

3313 *Korff gent. Spormecker,* Else, * Warendorf (um 1550), † ebd. ... 1618.

Quelle: Internet-Portal "Westfälische Geschichte" / http://www.westfaelische-geschichte.de

3316 *Debbetmann* (-ke), Henrich, Wandschneider zu Warendorf, gt. 1607,11 und 1622 in Schatzung;
⚭ Warendorf (vor 1600)

3317? *Farssem,* Catharina, gt. 1611.

3318 *Marquarding,* Bernhard, * Laer (?) (um 1570), † Everswinkel (nach 1654), immatrikuliert als Notar 1617 II 11, Küster zu Everswinkel (Kr. Warendorf);
⚭ Everswinkel (um 1600)

3319 *zu Walgern,* Anna, * Freckenhorst ..., † Everswinkel (vor 1628).

3324 *Haver,* Gerhard, * Warendorf (um 1560), † ebd. (nach 1609), Wandmacheramtsverwandter zu Warendorf, 1597 Alderman, im Rat 1586,1591/93, lebt 1599 - 1609 zu Wiedenbrück (⚭ II. Wiedenbrück vor 16.11.1592 Catharina *Nagel,* † ebd. vor 1609);
⚭ I. Warendorf (vor 1597)

3325 *Hesseling,* Catharina, * Warendorf (um 1560), † ebd. (vor 1592).

3326 *Hesseling,* Henrich, * Warendorf (um 1555), † ebd. (um 1608/10), Krameramtsverwandter zu Warendorf, im Rat 1603/08;
⚭ Warendorf (um 1585)

3327 *Bocksylver,* Else, * Warendorf (um 1560), † ebd. (nach 1620) (⚭ II. Warendorf nach 1611 Johann *Bispinck,* * ebd. um 1591, † ebd. vor 1626 Krameramtsverwandter ebd., Gildemeister 1618/22, im Rat 1623, S.v. Hermann B., Kramer und Ratsherr zu Warendorf, u.d. Engel *Hesseling*).

XII. Ahnengeneration

6320 *Hatyzeren,* Johann, * Steinheim ..., † ebd. ... 1493, ▭ Kloster Marienmünster, Kaufmann zu Steinheim, stiftet Altar für die Klosterkirche zu Marienmünster.

6368 *Wibbert,* Johann d.J., gt. 1529 in Beckum mit Haus an der Weststraße;
⚭ ...

6369 ..., Engel.

6528 *von Tecklenburg,* Cordt Graf, * ... 1493, † Tecklenburg 16.3.1557, seit 1524 luth., Graf seit 1534 (⚭ ... 19.5.1527 Mechthild *Landgräfin von Hessen,* * ... 1490, † ... 6.3.1558); o – o ... N. N.

6584 *von Oer,* Lambert, * Lüdinghausen ... (1440), † ebd. 23.5.1523, Herr zu Kakesbeck seit ca 1470, 1474 Fehde mit Johann von Strünkede, 1489 Stuhlherr der Freigrafschaft Wesenfort, Mitgründer des Franziskanerklosters zu Dorsten, seit 1491 Streit um die v. Gimbteschen Güter mit den von Ascheberg zu Ichterloh bei Herbern, dann Fehde mit Goddert v. Harmen zu Horne, dieser läßt ihm 1520 VII 25 bei Überfall ein eisernes Halsband umschlagen (⚭ II. ... 1520 Nelle *von Merveldt,* sie erhält 1529 ihre Leibzucht);
⚭ I. ... (vor 1475)

Quelle: Internet-Portal "Westfälische Geschichte" / http://www.westfaelische-geschichte.de

6585 *von Middachten,* Johanna, * ... (um 1455), † Lüdinghausen (um 1519/20).

6624 *Ahagen,* Henrich, * ..., † Warendorf (vor 1579), hat 1553 Schaden von 8 Talern.

6626 *Korff,* Jasper, „de Sporenmecker", wird 1574 mit 10 Mark gebrüchtet, kauft 1584 Garten vor Freckenhorster Tor von Henrich Ahagen und Else (Korff); ⚭ ...

6627 ..., Gertrud, gt. 1584.

6634? *Farssem,* Jobst, im Rat zu Warendorf 1590 - 1604, engagiert reformiert, 1594 Vormund der Kinder des Gerhard Hesseling und der † Else Selhorst, 1595 XI 13 urk. gt. als Verwandter des Johann Nettelenstroet.

6638 *Schulte Walgern,* Berthold, gt. 1593 zu Freckenhorst, urk. 1586/94, eigenhörig dem Stift Freckenhorst.

6648 *Haver,* Hermann, * Warendorf (um 1515), † ebd. (vor 1585), Kramer-amtsverwandter zu Warendorf am Markt, besitzt mehrere Häuser u.a. „by de Koppersmede" aus der Knarpschen Erbschaft (⚭ I. Warendorf ... Gertrud *Kording,* † Warendorf 1551);
⚭ II. Warendorf ... 1555

6649 *Körbecke,* Gertrud, * Warendorf (um 1530), † ebd. (nach 1585), urk. 1564 - 1570.

6650 *Hesseling,* Henrich, * Warendorf (um 1520), † ebd. (nach 1584), Kramer (?) zu Warendorf, hat 1553 50 Tlr Schaden;
⚭ Warendorf (um 1545)

6651 *Wale gent. Schiltmaker,* Catharina, * Warendorf (um 1520), † ebd. ... (⚭ I. um 1540 Abeke *Pumpe,* * ebd. ..., † ebd. um 1544, im Rat und Bürgermeister 1524/33).

6652 *Hesseling,* Johann, * Warendorf (um 1525), † ebd. 4.8.1576, Kramer-amtsverwandter zu Warendorf, im Rat seit 1558, Kämmerer 1561/69,73, Richtherr 1575, Olderman um 1552, wohnt am Markt, hat 1553 Schaden von 55 Tlr. (⚭ I. ... Gertrud *Abekinck,* † ebd. vor 1555); ⚭ II. Warendorf (um 1555)

6653 *Rolevinck,* Margarethe, * Warendorf (um 1530), † ebd. 10.5.1579.

6654 *Bocksylver,* Hartlieb, * Hamm in Westf. (um 1535/40), † ebd. (vor 1573) er ertrank in der Lippe, Bürger zu Hamm (?), erwarb 1559 Kolonat Wördemann zu Gröblingen von der Familie des Freigrafen von Schwolle;
⚭ Warendorf (Eheberedung) 12.11.1558 (Arch. Rheda)

6655 *Freckenhorst,* Else, * Warendorf (um 1535/40), † ebd. ... (⚭ II. Warendorf nach 1573 Georg *Hesseling,* * ebd. ..., † ebd. 2.6.1611, im Rat seit 1581, Kämmerer 1586/87, Bürgermeister 1589/98 und 1601/05, Gründer der Heßlingschen Armenstiftung, kinderlos), – 3 Kinder erster Ehe: Georg, *Else* und Ursula Bocksylver –

Quelle: Internet-Portal "Westfälische Geschichte" / http://www.westfaelische-geschichte.de

12736 *Wibbert,* Johann d.Ält., 1509 Bürger zu Beckum, 1512 Verwahrer der Katharinenbruderschaft ebd., 1528/29 Bürgermeister, gt. 1535 mit Landbesitz.

13056 *von Tecklenburg* Otto (IX.) Graf, † ... 1534;
⚭ ... (vor 12.9.1499)

13057 *von Rietberg,* Ermgard, Gräfin, † ... (zw. 24.9.1535/40).

13168 *von Oer,* Heidenreich, * Lüdinghausen (um 1410), † ebd. (vor 1452), seit 1450 Herr zu Kakesbeck;
⚭ ... (vor 1440)

13169 *von Westerholt,* Mechtild, * ... (um 1418), † Lüdinghausen (nach 1483), urk. 1421,27, als Wwe 1467 IX 19 bei Verkauf von Erbansprüchen an ihren Bruder Bernhard v. Westerholt mit ihren Söhnen Johann, Hermann und *Lambert* von Oer, führte 1466/70 Fehde mit Gerhard von Morrien, wird 1471 Bürgerin zu Münster.

13170 *von Middachten,* Hermann, s. Nr. 9480.

13171 *von Diepenbrock,* Walburg, s. Nr. 9481.

13296 *Haver,* Johann, * ..., † Warendorf (vor 1517), Gograf zu Harkotten vor 1509, dann Bürger zu Warendorf; ⚭ ...

13297 ..., Adelheid (⚭ II. Warendorf um 1517 ...?).

13298 *Körbecke,* Hermann, * Münster (um 1500), † Warendorf (vor 1569/70), Maler und Uhrmacher zu Warendorf am Markt, seit 1537 im Verwaltungsrat, im Erbrat 1542/55, hat 1553 für 30 Rtl. Schaden;
⚭ Warendorf (vor 1526)

13299 *Giese,* Anna, * Warendorf (um 1500), † ebd. ..., sie erhalten bei Erbteilung 1526 „up dach exaltationis crucis" (= IX 14) das Knarpsche Haus am Markt.

13330 *Hesseling,* Johann, * ... (um 1480), † Warendorf (nach 1553), gt. „de Remensnider", urk. 1528, 1545 „de Olde", 1553 Alderman, hat 30 1/4 Tlr. Schaden;
⚭ Warendorf (um 1505)

13331 *Botmeister,* Metta, urk. zu Warendorf 1505/11, 30.

13332 *Wale gent. Schiltmecker,* Johann, * ..., † Warendorf (um 1530), urk. 1499, als Stadtschreiber zu Warendorf 1502/11 (⚭ II. nach 1530 Gertrud N., Wwe. Johann Pott?); ⚭ I. ...

13334 *Hesseling,* Johann, s. Nr. 13330.

13335 *Botmeister,* Metta, s. Nr. 13331.

13336 *Rolevinck,* Jürgen, * Warendorf (um 1500), † ebd. (kurz nach 1580), Mitglied des fürstl. Erbrates zu Warendorf 1542/46, Bürgermeister

Quelle: Internet-Portal "Westfälische Geschichte" / http://www.westfaelische-geschichte.de

1557, 1559/74, 1577/80, hat 1553 Schaden von 51 1/2 Tlrn. als Kämmerer (⚭ II. Warendorf vor 1552 Maria *Huge gt. Koppersmyt*);
⚭ I. Warendorf (um 1530)

13337 *tor Mollen,* Margarethe, * Warendorf (um 1505/10), † ebd. (vor 1551), Gertrud, Ehefrau des Gerdt von Geldern, wird 1551 „dynxtedag na Lucie virginis" als Hexe beschuldigt, sie vergiftet zu haben (!)

13338 *Bocksylver,* Georg, Bürger zu Hamm, besitzt Berechtigung an den Blutsvikarien s. Jodoci I und II seit 1497, gestiftet von Adam von Bouchem gt. Bocksylver an St. Georg zu Hamm, als Erbe von Elisabeth von Bouchem, Ehefrau Diederich Springe, und Aleydis von Bouchem.

13340 *Freckenhorst,* Hermann, * Warendorf (um 1510), † ebd. (nach 1586), im Erbrat zu Warendorf seit 1546, Ratsherr 1558/72, hat 1553 Schaden von 80 Rtl.;
⚭ Warendorf (um 1535)

13341 *Goetzen,* Dorothea, * Warendorf (um 1510), † ebd. (kurz nach Ostern) 1586.

XIV. Ahnengeneration

26112 *von Tecklenburg,* Nicolaus (III.) Graf, † ... 8.6.1508, Herr zu Lingen;
⚭ ... 1459

26113 *von Berg-s'Herenberg,* Mechtild.

26114 *von Rietberg,* Johann Graf, † ... 15.2.1516, ▭ Kloster Marienfeld, urk. 1472 - 1516;
⚭ ... (vor 22.2.1475)

26115 *zur Lippe,* Margarete Gräfin, * ..., † ... (nach 1527).

26336 *von Oer* zu Kakesbeck, Bernd, † ... (1445), urk. 1403/45; Herr zu Kakesbeck 1432; ⚭ ...

26337 *(von Schele),* Elseke, gt. 1446 als Witwe, 1445 Bürgerin zu Münster.

26338 *von Westerholt,* Borchardt, * (um 1370), † (vor 4.5.) 1454, urk. seit 1395, Erbvogt der Reichshöfe im Vest Recklinghausen (⚭ II. um 1427 Catharina *von Münster*);
⚭ I. Eheberedung 4.4.1399

26339 *Stecke,* Ida, * ..., † ... zw. Okt.1421/26.

26592 *Haver,* Gerd, urk. 1488 - 1506 als v. Korffscher Gograf zu Harkotten, Ksp. Füchtorf.

26596 *Körbecke,* Hermann, * Münster (um 1460), † ebd. (um 1534/35), Maler zu Münster, urk. 1491, wohnt 1506 an Frauenstr.(46), war Täufer, das beschlagnahmte Haus, Wert 100 Goldgulden, belastet mit Renten von 4 Goldg. wurde den Kindern (Sohn und Tochter) überlassen; ⚭ ...

26597 ..., Gertrud, urk. 1506/31.

Quelle: Internet-Portal "Westfälische Geschichte" / http://www.westfaelische-geschichte.de

26598 *Giese,* Johann, * Warendorf (um 1450), † ebd. ... 1526, Wandschneider zu Warendorf, im Rat vor 1500 - 1523, zuletzt als Kämmerer und Richtherr;
⚭ Warendorf (vor 1490)

26599 *Knarp,* Anna, * Warendorf (um 1460/65), † ebd. (vor 1526).

26668 *Hesseling,* Johann, „Meister", urk. zu Warendorf 1489,91; ⚭ ...

26669 ... , Elseke, sie waren Wohltäter des Klosters Niesing in Münster mit einer halben Mark Rente.

26670 *Botmeister,* Lambert, † Warendorf (vor 1511), urk. 1505; ⚭ ...

26671 ... , Grete, † Warendorf (nach 1511).

26672 *Rolevinck,* Hans, * Laer (Kr. Steinfurt) (um 1490), † Warendorf (vor 1545), im Rat zu Warendorf 1532/33 und im fürstl. Erbrat 1534/42; ⚭ ...

26673 *(tor Mollen),* Gertrud.

26674 *tor Mollen,* Godeke, * Warendorf (um 1480), † ebd. ... 1524 wurde im Streit vor der fürstl. Mühle erschlagen, seit 1503 Mühlenherr zu Warendorf;
⚭ Warendorf (um 1503)

26675 *Sterneberg,* Else, * Warendorf (um 1480), † ebd. ... 1535.

26676 *von Bouckem gt. Bocksylver,* Henrich, gt. 1530 IV 14 als Henrich Grotefader (!) gt. Bucksilber zu Hamm (A Hs. Byinck U 238), Bürger zu Hamm.

26680 *(van) Freckenhorst,* Hermann der Ältere, * Freckenhorst (?) (um 1470), † Warendorf ... 1527, ... zu Warendorf; ⚭ ...

26681 *Krummacher,* Gertrud, * Freckenhorst (?) ... , † Warendorf (nach 1511).

26682 *Goetzen* (Goesen), Dietrich, * Unna (um 1480), † Warendorf (um 1551/52), seit 1516 zu Warendorf, vielfach Armenprovisor und Templierer, im Verwaltungsrat 1534/42 und im Erbrat 1542/51 als Kämmerer, 1525 (?) Teilung mit Schwager Johann Elver, er übernimmt Haus an Fleischhauerstraße;
⚭ ... (um 1505)

26683 *(Elver ?),* Ursula, gt. 1555.

XV. Ahnengeneration
(nur bürgerliche Ahnenschaft)

53192 *Körbecke,* Johann, * ... (um 1405), † Münster 13.6.1491, Kunstmaler, Schöpfer des Marienfelder Altars, 1432 Bürger zu Coesfeld, kauft dort 1446 ein Haus, 1453 Übersiedlung nach Münster, wohnt im Wegesende, in der Liebfrauen-Bruderschaft an St. Aegidii (⚭ I. ... N. N.); ⚭ II. ...

53193 ... , Else, † Münster (nach 1495).

Quelle: Internet-Portal "Westfälische Geschichte" / http://www.westfaelische-geschichte.de

53198 *Knarp,* Gerhard, gt. 1480 als Wandschneider und Ratmann zu Warendorf, 1490 Richtherr ebd., besitzt Haus am Markt; ⚭ ...

53199 ... , Gertrud.

53348 *tor Mollen,* Rotger, * Warendorf (?) (um 1440), † ebd. (vor 1491), Mühlenherr zu Warendorf seit 1465);
⚭ Warendorf (um 1470)

53349 *Bispinck,* Alike, * Nordwalde (?) (um 1445), † Warendorf (vor 1525) (⚭ II. Warendorf ... 1491 Henrich *Lodewig gt. Düvel,* † Warendorf vor 1509, fürstl. münster. Richter zu Warendorf, stellvertr. Mühlenherr ebd. 1491 - 1499).

53350 *Sterneberg,* Johann, * Warendorf (um 1430), † ebd. (nach 1496), Wandschneider (?) zu Warendorf;
⚭ Warendorf ... 1458

53351 *Hudepoel,* Hille, * Warendorf (um 1435), † ebd. (nach 1496).

53362 *Krummacher,* Gerd (?) (Henrich ?), * Freckenhorst (?) ... , † Warendorf (vor 1527), wohnt Oststr. (⚭ II. ... Agnes N., † ebd. nach 1530);
⚭ I. ...

53363 *Honhorst* (?), ...

Quelle: Internet-Portal "Westfälische Geschichte" / http://www.westfaelische-geschichte.de

Abteilung VI
Hesse

13 *Hesse,* Anna Maria *Gertrud* Josepha (1788–1840).

IV. Ahnengeneration

26 *Hesse,* Heinrich Anton, ~ Paderborn (Marktkirche) 31.10.1754, † ebd. 6. ▭ 8.3.1827, 1770 an Univ. Paderborn „C", Bürger zu Paderborn 1780 IV 18, städt. Assessor und Bürgermeister, 1800/02 im Gemeinderat, 1815 Deputierter der Stadt zur kgl.preuß. Erbhuldigung, später Kaufmann ebd. (Eisenwarengroßhandlung), erbaute 1798 Haus Western-, Ecke Königstraße, kaufte 1803 Weinbestände des aufgehobenen Klosters Hardehausen;
⚭ Paderborn (Marktkirche) 11.1.1786

27 *Brüll, Anna* Josepha Helena, * Paderborn 19. ~ (Marktkirche) 20.5.1767, † ebd. 27. ▭ 29.3.1804.

Kinder Hesse, zu Paderborn (Marktkirche) geboren:
a) Maria Anna Helena, * 8.5.1787, † ...
b) Anna Maria *Gertrud* Josepha, * 16. ~ 17.4.1788, siehe III. Nr. 13.
c) Ludwig Anton Liborius, * 15.9.1790, † ebd. 20.6.1793.
d) Franz Joseph Ignatius, * 4. ~ 5.4.1793, † ... jung.
e) Ludwig Liborius Norbert Aloysius, * 6.6.1796, † ebd. ... 1799.
f) Hermann Joseph, * 26. ~ 27.9.1798, † ebd. 27.3.1865, Kaufmann in Eisenwaren zu Paderborn; ⚭ Paderborn, Marktkirche 11.10.1825 Maria *Louise Schmidt,* * ebd. 1.11.1800, † ebd. 28.12.1841, – 4 Kinder Hesse –
g) Franz *Carl* Liborius, * 30.6.1801, † ebd. 28.2.1834 an Luftröhrenschwindsucht, Assessor am Oberlandesgericht ebd.; ⚭ Paderborn, Gaukirche 16.10.1827 Maria Anna *Hartmann,* * ebd. 7.3.1807, † ..., – 5 Kinder Hesse –
h) Maria *Josephina* Aloysia, * 18. ~ 20.3.1804, † Aachen 5.6.1846; ⚭ Paderborn 10.4.1822 *Carl* Joseph Alexander *Packenius,* * Wassenberg 15.1.1789, † Aachen 3.7.1862, Oberprokurator zu Aachen, – 2 Kinder Packenius –

V. Ahnengeneration

52 *Hesse,* Johann Jodocus, * Deifeld (Kr. Brilon) 24.3.1722, † Paderborn (Marktkirche) 14.12.1779, ▭ Franziskanerkirche ‚exemplar devotionis et justae vitae, decus civium et amor populi', Bürger zu Paderborn 1750 VI 11 in Westerbauerschaft, Gastwirt und Kaufmann, Gutsbesitzer, 1762 Kämmerer;
⚭ Paderborn (Marktkirche) 24.5.1750

53 *Schacke,* Anna Eva, ~ Paderborn (Dom) 26.3.1723, † ebd. (Marktkirche) 21.2.1794, ▭ Franziskanerkirche (⚭ I. ebd. 10.1.1747 Joseph Heinrich *Wessel*(s), * ..., † ebd. 1.1.1749, – 1 Sohn –), – 6 Kinder Hesse –

Quelle: Internet-Portal "Westfälische Geschichte" / http://www.westfaelische-geschichte.de

54 *Brüll,* Johann *Ludwig* Joseph, ~ Paderborn (Gaukirche) 2.12.1727, † ebd. 15.5.1799, Bürger zu Paderborn 1748 XII 9, Weinhändler an Westernstraße, später fürstl. Hofkammerrat, 1756/57 Bürgermeister (⚭ I. Paderborn, Gaukirche 1.3.1754 Maria *Agnes* Johanna *Gleseker,* * ebd. 26. ~ (Gaukirche) 27.5.1732, † ebd. (Marktkirche) 11.5.1765, T.v. *Bartholomäus* Caspar G., Bürgermeister zu Paderborn, u.d. Anna Maria *Strunck,* – 3 Kinder –);
⚭ II. Hardenberg bei Neviges 23.8.1766

55 *Thour,* Maria *Josephina* Theresia, ~ Hardenberg 21.9.1746, † ebd. 10.7.1782, sie wird 1768 VI 23 Bürgerin zu Paderborn, – 9 Kinder Brüll –

VI. Ahnengeneration

104 *Hesse,* Johann Jodocus, * Referinghausen (Kr. Brilon) (um 1682), † ebd. 1.11.1761, Meyer des Gretenhofes zu Deifeld, kurköln. Gerichtsschöffe der Freigrafschaft Düdinghausen in Medebach, stiftet 1723 XII 26 für den Bruder Johann Hesse den Weihetitel mit 31 Grundstücken im Wert von 3 320 Rtl.;
⚭ Deifeld 10.2.1709

105 *Weller,* Catharina Gertrud, * Assinghausen (Pf. Brunskappel) ... 1685, † Deifeld ...

106 *Schacke,* Heinrich, * Paderborn (?) (um 1670), † ebd. ..., Bürger zu Paderborn 1698 IV 16 (⚭ I. ... um 1698 N. N.);
⚭ II. Werl (?) (um 1719)

107 *Carthaus,* Anna Elisabeth (Gertrud), * Werl 1.4.1692 (?), † Paderborn ...

108 *Brüll,* Bernhard Jodocus Anton, ~ Paderborn (Gaukirche) 9.1.1693, † ebd. 1.10.1728 (Epitaph), Bürger 1718 X 29, Kaufmann und Weinhändler zu Paderborn in Kemperbauerschaft;
⚭ Paderborn (Gaukirche) 3.11.1715

109 *Wenneker,* Maria Anna, ~ Paderborn (Gaukirche) 7.6.1692, † ebd. 7.8.1773, 80 Jahr alt, – 7 Kinder Brüll –

110 *Thour,* Heinrich Joseph, ~ Köln (St. Alban) 26.3.1706, † Hardenberg 25.1.1760, kurf. köln. Richter der Herrschaft Hardenberg, Syndikus des Klosters ebd., kurpfälz. Hofrat;
⚭ Düsseldorf (St. Lambertus) 28.12.1745

111 *Fuhr,* Maria Catharina Helena, ~ Düsseldorf (St. Lamb.) 26.5.1727, † Hardenberg 16.9.1808 (⚭ II. Hardenberg 9.4.1765 Karl Joseph *Hardung,* Richter zu Hardenberg), – 4 Kinder Thour –

VII. Ahnengeneration

208 *Hesse,* Jodocus, * Referinghausen ... (1647), † ebd. ..., besaß den 450 Morgen großen Gretenhof in der Grafschaft Düdinghausen;
⚭ Referinghausen (Disp. w. Blutsverw. 4. Gr.) 30.6.1675

Quelle: Internet-Portal "Westfälische Geschichte" / http://www.westfaelische-geschichte.de

209 *Helwich,* Anna Maria, * Referinghausen (Pf. Düdinghausen) (um 1650), † ..., – 11 Kinder Hesse –

210 *Weller,* (Johann Bernhard?), * Brunskappel ..., † Kirchhundem (um 1713), 1674 XI Univ. Paderborn, ..., ⚭ ...

211 ..., Elisabeth, * ..., † ... (⚭ II. Kirchhundem, Disp.w.Schwägersch. 3.Gr. 5.2.1713 Georg *Ahles*).

212? *Schacke,* Hermann, * Lippstadt (?) ..., † Wiedenbrück (nach 1701), 1662 Bürger zu Wiedenbrück;
⚭ Wiedenbrück 5.9.1662

213? *Althoff,* Anna, * Herzebrock (?) ..., ▭ Wiedenbrück 24.5.1691, „Hermann Schackens Fraw".

214 *Carthaus,* Oger, ~ Werl 7.7.1639, † ebd. 16.3.1693, 1677 - 1686 Weinschenk und Pächter des städt. Ratskellers zu Werl, 1677 Hausbesitzer in der Melsterhofe, wohnt 1685 in der Büdericher Hofe, Landwehrherr im Rat 1688/89 (⚭ I. Werl vor 1666 Elisabeth *Menne,* * ebd. ..., † ebd. zw.23.10.1678 - Mai 1679, – 6 Kinder –);
⚭ II. Werl (vor Mai 1679)

215 *Laer,* Clara Engel, * Brakel (Kr. Höxter) (um 1656), † Werl (nach 23.12.1702), – 4 Kinder Carthaus – (⚭ II. Werl im Sommer 1694 Theodor *Nottebaum,* * ..., ▭ Werl 6.3.1702, Bürger zu Werl, kinderlos).

216 *Brüll,* Philipp Georg, ~ Geseke (St. Cyriacus) 16.2.1649, † Paderborn (Gaukirche) 23.11.1706, Bürger zu Paderborn in Kämperbauerschaft 1691 II 13, Bildhauer zu Geseke und Paderborn (Epitaphien), ‚praeclarus et prudentissimus vir', Kaufmann zu Paderborn am Markt;
⚭ Paderborn (Disp.w.Schwäg.schaft 2.Gr.) 18.11.1690

217 *Rehermann, Anna* Maria, * Paderborn (Marktkirche) 3.8.1653, † ebd. 24.9.1726, 73 Jahr alt, Grabstein in der Gaukirche (⚭ I. Paderborn nach 1672 Johannes *Brüll,* * Geseke um 1647, † Paderborn, Dom 9.3.1689; – er ⚭ I. Paderborn 3.12.1667 Clara Engel *Krawinkel,* † ebd. Gaukirche 10.12.1671, – 6 Kinder erster Ehe, 3 Kinder zweiter Ehe Brüll –) – 3 Kinder Brüll –

218 *Wenneker,* Melchior Michael, * Münster ... (1655), † Paderborn (Gaukirche) 4.10.1713, aet.58, matr.27, Dr.jur., Univ. Duisburg 1686 III 25, Hof- und Kammerrat zu Neuhaus, seit ca 1700 fürstl. paderb. Hofrichter, baute 1699 anstelle des Westphalenhofes das Haus Kamp 20, Geburtsbrief aus Münster 1710 IX 9;
⚭ Paderborn (Gaukirche) 6.4.1687

219 *Feuerbern,* Catharina Maria, ~ Paderborn (Gaukirche) 1.3.1667, † ebd. 3.1.1720, aet.54, matr.27, vid.7, – 13 Kinder Wenneker –

220 *Thour,* Johann Paul, ~ Köln (St. Alban) 3.9.1677, † ebd. 6.2.1733, ▭ in St. Alban, 1704 in Ritterzunft Eisermarkt, Ratsherr zu Köln 1719/31, Bürgerhauptmann, wohnt hinter St. Märgen, Haus Nr. 910;
⚭ Köln (DvA 5.) (St. Alban) 11.2.1703

Quelle: Internet-Portal "Westfälische Geschichte" / http://www.westfaelische-geschichte.de

221 *Gellers,* Anna Catharina, ~ Köln (St.Alban) 26.2.1677, † ebd. 16. ▭ 20.9.1739, 63 Jahr alt, besaß Haus Nr.1823 am Elogiusplatz hinter den Augustinern, wohnt nach 1685 hinter St.Märgen.

222 *Fuhr,* Paul Anton, ~ Wipperfürth 8.10.1691, † (Düsseldorf?) (vor 1758), Dr.jur.utr., Univ. Köln 1709, Referendar, kurpfälz. Hofrat zu Düsseldorf, erwarb 1732 das Rittergut Linnep bei Mintard/Ratingen von Unico Wilhelm Graf v.Wassenaer, weiterveräußert 1732 V 29 an Amtmann Heinrich von Monschau für 9 000 Rtl., 100 Louisdor, 100 Dukaten;
⚭ Düsseldorf (St.Lambertus) (DvA 7.) 8.11.1724

223 *Guaita,* Maria Josephina Elisabeth, ~ Düsseldorf (St.Lamb.) 21.9.1705, † ebd. 26.10.1781, 76 Jahr alt, sie besaß 1780 Haus am Marktplatz 11 zu Düsseldorf „Zum Marienbildchen", – 5 Kinder Fuhr –

VIII. Ahnengeneration

416 *Hesse,* ...

418 *Helwich,* ...

428 *Carthaus* (K-), Wilhelm, * (Arnsberg?) (um 1600), † Werl ... (1668/69), wohnt 1635 in Bahrshofe zu Werl, desgl. 1640/42, Bierwirt ebd. 1663, Kämmerer 1636,50, Landwehrherr 1638, Mühlenherr 1641, Schatzherr 1642/43 und 1646/47, Richtmann der Bauleute (= Ackerbürger in ratsfähigem Amt) 1639/40, 1644/45 und 1648/49, besaß 1635 1 Pferd, 2 Kühe, 2 Schweine;
⚭ Werl 13.6.1629

429 *Orgelmacher,* Gertrud, * Werl (um 1605/10), † ebd. (nach 1641).

430 *Laer,* Hans Jürgen, * ... (um 1620), † Brakel ..., 1642 Bürger zu Brakel, in Königstraßbauerschaft, Organist ebd.; ⚭ Brakel (um 1645)

431 *Focke,* Catharina, * Brakel (?) (um 1625), † ebd. ...

432 *Brüll,* Peter, ~ Geseke (St.Petr.) 9.11.1613 (?), ▭ Paderborn (Dom) 24.11.1681, ... zu Geseke, später Paderborn, wird 1684 in Büren als Zauberer verschrien, Philipp Georg Brüll beklagt sich darüber beim Rat (⚭ II. Geseke, St.Petr. 15.11.1667 Maria *Nolten*);
⚭ I. Geseke (St.Cyr.) 18.4.1638

433 *Nolte*(n), Maria, * Geseke (um 1610/15), ▭ ebd. (St.Cyr.) 23.12.1666 (⚭ I. Geseke, St.Cyr. 19.11.1634 Cyriacus *Grever,* ▭ ebd. 18.5.1637, – 1 Tochter Grever).

434 *Rehermann,* Martin, s. Nr.412;
⚭ I. Paderborn (Marktkirche) 6.1.1650

435 *Lammers,* Catharina, * ... (um 1625), † Paderborn (vor 1664), sie brachte das Haus Kiesau 2 ein.

436 *Wenneker,* Wilhelm, * Osnabrück (?) (um 1615), † Münster (verl.)

Quelle: Internet-Portal "Westfälische Geschichte" / http://www.westfaelische-geschichte.de

28.7.1672, wird 1618 XI 5 als Kind mit Eltern in Münster eingebürgert, Dr.jur., gt. 1654/55;
⚭ Münster (um 1639)

437 *Stapelberg,* Gertrud, * Münster (um 1615/20), † ebd. (um 1678/85), sie verkauft 1677 IV 4 Garten vor Hörstertor an der Aa beim Zwinger an Alheid zum Holte, Wwe Obristwachtmeister Wichard Dornbusch.

438 *Feuerbern,* Johannes, * Nieheim (Kr.Höxter) ... (1637), † Paderborn 2.6.1696, aet.59, matr.31, ▭ Gaukirche unterm Nonnenchor, Bürger zu Paderborn 1662, Kämmerer 1680, Bürgermeister 1690/91, 1695/96 (⚭ II. Paderborn, Gaukirche um 1672 Maria Elisabeth *Löper,* * ebd.? ... (1654), † Paderborn, Gaukirche 14.2.1703, aet.49, T.v. Menso L., Schatzeinnehmer ebd., u.d. Anna *Friehoff*);
⚭ I. Paderborn (um 1664)

439 *Temme*(n), Anna Maria, * Paderborn (um 1640), † ebd. 5.7.1669.

440 *Thour,* Johann Wilhelm, ~ Köln (St.Columba) 9.12.1645, † ebd. 26.6.1727, ▭ St.Brigida, Dr.med., stud.Univ. Köln 1664 vom Gymnasium Tricoronatum (Thör!), Stimmeister der Stadt Köln, Ratsherr der Schildererzunft 1690 - 1726, 1699 Dekan der medizinischen Fakultät der Univ. Köln, wohnt in der Pfarrei St.Martin, gab Schrift über die Behandlung von Pestkranken heraus (⚭ II. Köln 24.1.1696 Margarethe *Aubels,* T.v. Nicolaus A. u.d. Gertrud *Koenen,* sie testieren 1724 XI 10, – sie ⚭ I. N. *Schieferstein*);
⚭ I. Köln (um 1676)

441 *Becker*(s), Anna Maria, ~ Köln (St.Brigida) 17.8.1647, † ebd. (vor 1696), – 3 Kinder Thour –

442 *Gellers* (-t), Heinrich, ~ Köln (St.Laurenz) 9.7.1649, † ebd. 30.10.1710, ▭ St.Martin, Harnischmacher (?) zu Köln, bewohnt seit 1685 Haus Nr.910 hinter St.Marien „wegen dem Lärm der Pfannen- und Kupferschläger bey tag und dem Geschrei der Mönche bey nacht", 1694, 1697 - 1709 Ratsherr der Harnischmacherzunft, 1700 Bannerherr der Sarwörter, besaß das Haus „Hardevust" am Elogiusplatz hinter Augustinern, testiert 1700 IV 30 und 1709 IV 23 (⚭ II. Köln vor 1691 Sybilla *von Mülheim,* T.v. Leonard v.M. u.d. Margarethe *Rüdesheim*; ⚭ III. Köln, St.Alban 22.5.1701 Sophia *Aubels,* † ebd. 30.11.1710);
⚭ I. Köln (St.Laurenz) 21.1.1676

443 *de Beche,* Clara, ~ Köln (St.Laurenz) 23.9.1652, † ebd. 17.5.1685, – 6 Kinder Gellers erster, 2 Kinder zweiter Ehe –

444 *von der Fuhr,* Hans Henrich, vom Gut Fuhr bei Hückeswagen (Rhein-Wupper-Kr.) (?);
⚭ ... (vor 1684)

445 *Alberti,* Anna Margaretha.

446 *Guaita, Carlo* Francesco, * Naggio (Prov.Como) (um 1650/57), † Düsseldorf (nach 1723), seit 1694 Kaufhändler zu Düsseldorf, Geburtsbrief

Quelle: Internet-Portal "Westfälische Geschichte" / http://www.westfaelische-geschichte.de

Heinrich Gellers (442)

1694 I 16, kauft 1697 X 17 das Haus „Morgenstern" in der Bolker Gasse, Eckhaus neben St. Peter, erwirbt 1704 II 6 Obstgarten ('pomarium') in Barna (Prov. Como) von Michele Bolza, schenkt ihn 1714 IV 12 in Frankfurt am Main den Söhnen seines † Bruders Gregorio Guaita in Naggio mit der Verpflichtung seinen drei Schwestern 100 Imperiales zu zahlen, erwirbt 1708 das Haus „Zum Marienbildchen" am Markt 11 vom kurpfälz. Hofrat Caspar Joseph Hasenklever (⚭ I. um 1680/85 N. N.);
⚭ II. Düsseldorf (DvA) 11.9.1697

447 *Lange(n)rath,* Catharina Agatha, ~ Düsseldorf (St. Lambertus) 18.6.1673, † Düsseldorf (nach 1713), er stiftet für Seelenmessen dem Karmeliter-Barfüsserinnen-Kloster St. Maria zu Düsseldorf 1723 IV 24 100 Rtl. und 80 albus, – 9 Kinder Guaita –

IX. Ahnengeneration

856 *Carthaus,* ...

858 *Orgelmacher,* Stephan junior, * ... (um 1585), † Werl (um 1632/40), Bürger zu Werl; ⚭ Werl (vor 1616) ..., – 5 Kinder –

862 *Focke,* Thomas, 1631 Bürger zu Brakel; ⚭ ...

863 ..., Catharina, ...

864 *Brüll gent. Risse,* Alhard, * Geseke (um 1570/73), † ebd. 8.5.1650, Bürger zu Lippstadt 1594, seit 1596 im Metzgeramt, Aufnahmegebühr 40 Rtl.

Quelle: Internet-Portal "Westfälische Geschichte" / http://www.westfaelische-geschichte.de

5 Goldgulden, sagt 1609 IV 10 den Bürgereid auf und kehrt nach Geseke zurück, kauft dort 1610 Haus des Dietrich Schlaun am Hellweg, wird 1621 von den Lippstädtern beschuldigt, mit Alhard Simons, ebenfalls früherem Lippstädter Metzgeramtsverwandten und jetzigem Geseker Bürger, ihnen Pferde und Schweine entführt und verkauft zu haben (⚭ I. Lippstadt vor 1599 N. N.);
⚭ II. Geseke (vor 1612)

865 ..., Anna, * ..., † Geseke 21.8.1664.

872 *Wenneker,* Crispin, * Osnabrück (?) (um 1590), † Münster ..., Organist zu Osnabrück, wird 1618 XI 5 Bürger zu Münster mit Frau und Kindern Hermann, *Wilhelm* und Enneken, ... zu Münster;
⚭ Osnabrück (?) (vor 1612)

873 *Peek* (Petker), Anna, * Lengerich (Kr. Tecklenburg) (um 1590), † Münster ...

874 *Stapelberg,* Albert, * Osnabrück (um 1580), † Münster (vor 1638), erwirbt 1601 XI 26 Bürgerrecht zu Münster, Kaufmann und Weinhändler ebd., wohnt 1624 an Hörsterstraße mit Herberge, 1638 IV 15 Erbteilung unter seinen Kindern;
⚭ Osnabrück (?) (vor 1601)

875 *Langenhorst,* Elsa, * ... (um 1580), † Münster (St. Lamb.verl.) 3.10.1640.

876 *Feuerbern,* (Jobst), * (Wolbeck ?) (um 1580) ▭ Nieheim 15.10.1647, Bürger und Kämmerer zu Nieheim.

878 *Temme,* Ludolf, * ..., † ...; ⚭ ...

879 *Vit,* Anna Benedicta (?).

880 *Tho(u)r,* Reiner, * ..., † Köln (vor 3.9.1677) ... zu Köln (ob identisch mit: Reinhard *Dur* (Dürr) von Keltz, Pet., 1644 XI 14 Bürger zu Köln (?);
⚭ Köln (vor 1645)

881 *Nolden,* Caecilia, * ..., † Köln (nach 1677).

882 *Becker*(s), Georg, * Köln (um 1610/15), † ebd. ..., Bürger zu Köln 1638 XII 31, St. Mart., besitzt Haus Nr. 4683 in der Breiten Gasse zu Köln;
⚭ Köln (St. Brigida) 9.2.1642

883 *Veltman*(n), Margarethe, * Köln (um 1620), † ebd. ...

884 *Geller* (de Gelre), Hermann, * Köln (?) (um 1600), † ebd. (nach 1649), Kaufmann zu Köln, baut vor 1624 das Haus „Hardevust" am Elogiusplatz und in der Hahnenstraße;
⚭ Köln (St. Brigida) 5.5.1635

885 *Weber,* Caecilia, * Gummersbach ..., † Köln (nach 1649).

886 *de Beche,* Johann Wolther, * Lüttich 13.5.1618, † Köln 14.5.1696, ▭ Kloster Mariengarten, seit 1637 Kaufmann zu Köln in der Sarwörtergaffel, kauft 1641 V 2 Haus „Zum Schlüssel" von Johann von Siegen und Su-

Quelle: Internet-Portal "Westfälische Geschichte" / http://www.westfaelische-geschichte.de

sanna Spies für 3 800 Rtl., beschäftigt Schwertfeger und Harnischmacher, Taschen- und Handschuhmacher, wird durch die Gülichschen Unruhen verjagt, kehrt 1685 trotz großen wirtschaftlichen Schadens zurück, Bannerherr der Sarwörter, im Rat 1659 - 1691, von ihm mehrere Ölporträts vorhanden;
⚭ Köln (St. Peter) 3.6.1640

Johann Wolther de Beche (886)
Gemälde von 1688.

887 *Herger*(s), Catharina, ~ Köln (St. Peter) 10.8.1621, † ebd. 24.5.1678, sie soll vor der Heirat als scheintot beinahe begraben worden sein (!), sie testieren gemeinsam 1666 VIII 13, – 13 Kinder de Beche –

888 *von der Fuhr,* Johann, gt. 1691, ⚭ ... (um 1660)

889 *van den Birken,* Catharina (?)

890 *Alberti,* ...

892 *Guaita,* Giovanni, * Naggio (Prov. Como) ... (1616 ?), † ebd. zw. 12.1.1674 und 15.4.1676, ... zu Naggio;
⚭ Naggio (um 1640/45)

893 *Bianchi,* Margarita, – 7 Kinder Guaita –

894 *Lange(n)rath* (-dt), Andreas, * ..., † Düsseldorf (vor 1689) Bürger zu Düsseldorf, wohnt in der Neugasse;
⚭ ... (vor 1657)

895 *Schmitz,* Maria, * ..., † Düsseldorf (nach 1673), – 8 Kinder Langerath –

Quelle: Internet-Portal "Westfälische Geschichte" / http://www.westfaelische-geschichte.de

1716 *Orgelmacher,* Stephan senior, † Werl (vor 1596), Bürger zu Werl.

1728? *Rissingk gent. Brüll,* Hermann, * Geseke ..., † ebd. ..., hat 1589 33 Morgen v. Thülensches Land in Pacht, 1590 im alten Rat, als „unkatholisch" bezeichnet.

1744 *Wenneker,* ...

1748 *Stapelberg,* ...

1750 *Langenhorst,* ...

1752? *Furbern,* Jobst, * ..., † Wolbeck (?) (nach 1584), fürstl. münster. Richter zu Wolbeck bei Münster;
⚭ Wolbeck (um 1570/75)

1753? *Meygh,* Godesta, * Wolbeck (um 1550), † ...

1760 *Thor,* ...

1764 *Becker,* ...

1766 *Veltman,* Johann, * Köln (?) (vor 1570), † ebd. ...;
⚭ Köln (St. Brigida) im Oktober 1599

1767 *von Unckel gent. Speensetzer,* Margret, * Köln (um 1570), † ebd. ...

1768 *Geller,* ...

1772 *de Beche,* Wilhelm (Guillaume), * Lüttich ... 1582, † ebd. 27.4.1640, Kriegslieferant der kaiserlichen Armee (marchand et fournisseur de l'armee imperial dans les pays bas), im Rat zu Lüttich, geriet 1636 als Anhänger der kaiserlichen Partei in Bedrängnis;
⚭ Lüttich (St. Adalbert) 20.4.1610

1773 *Hoex* (de Heck), Odilia (Adele), * Lüttich ... 1592, † ebd. 17.10.1665, – 5 Kinder de Beche –

1774 *Herger,* Walram, * Diemerzheim bei Lechenich ... (1572), † Köln 11.2.1636, 66 Jahr alt, Bürger zu Köln 1604 VI 30 als „Ausstädter", Bierbrauer „Im roten Löwen" auf dem Peterspfuhl, später auf der Weyerstraße;
⚭ Köln (St. Peter) ... 1605

1775 *von Mastricht,* Christina, * Köln (?) ... (1588), † ebd. (St. Peter) 16.10.1665, 77 Jahr alt, – 7 Kinder Herger –

1784 *Guaita,* Gregorio, * Naggio (um 1580), † ebd. zw. 26.4.1650/28.2.1651, gt. ‚Piantino', ... zu Naggio;
⚭ Grandola (Prov. Como) 26.8.1607

1785 *Dell'Era,* Margarita, * Naggio (?) ..., † ebd. (nach 11.9.1625), – 10 Kinder Guaita –

1786 *Bianchi,* Giovanni, ⚭ ...

Quelle: Internet-Portal "Westfälische Geschichte" / http://www.westfaelische-geschichte.de

1787 *Rebola,* Jacobina.

1788 *Langerath,* ...

XI. Ahnengeneration

3506 *Meygh,* Frederik, * Wolbeck (um 1510), † ebd. (29.9.) 1570, fürstl. münster. Schreiber (?) zu Wolbeck, erwirbt 1548 VI 8 Land bei Wolbeck, desgl. 1550 I 16 Haus am Kirchhof, seit 1551 fürstl. münster. Amtsrentmeister zu Cloppenburg, seit 1560 desgl. zu Wolbeck;
⚭ Wolbeck (Ehevertrag) 9.3.1542

3507 *Tzwivel,* Richmod, * Wolbeck (um 1525), † ebd. (vor 1574).

3534 (von Unckel) gt. *Speensetzer,* Hermann, * Köln (?) (um 1540), † ebd. (nach 1584), Ratsherr zu Köln 1578 - 1584, er testiert mit Frau 1581 VII 30; ⚭ ...

3535 *Hasselborn,* Gertrud, (Name vorher in Köln nicht zu finden, aber wohl: Bürger 1538 III 13 Johann van Asselborn !).

3544 *de Beche,* Wolter (Wouthier), * Lüttich ... 1540, † ebd. ... 1587, ... zu Lüttich; ⚭ ...

3545 *Bonhomme,* Louisa, * Lüttich ... 1546, † ebd. 1592.

3546 *Hoex,* Leonard, * Lüttich ... (1544), † ebd. 12.4.1596, 52 Jahr alt, ⚭ ...

3547 *von der Linden,* Francisca, * ... (1549), † Lüttich 30.5.1592, 43 Jahr.

3548? *Herger* (Herriger), Johann, * Köln ... (1538), † ebd. 22.10.1590; ⚭ ...

3549? *Siegen,* Sophia, * Köln ..., † ebd. ..., – 5 Kinder Herger –

3568 *Guaita,* Giovanni Giacomo, * Naggio (um 1550), † ebd. zw.5.2.1619/ 8.2.1627, ... zu Naggio (Prov.Como) urk. 1575/80, gent. ‚Piontino';
⚭ Grandola ...

3569 ..., Giacomina, – 5 Kinder Guaita –

3570 *Dell'Era,* ...

XII. Ahnengeneration

7012 *Meygh,* Evert, * Wolbeck ..., † ebd. ..., fürstl. Amtsvogt zu Wolbeck, gt. 1491 als Bürger zu Wolbeck, 1513,19 als Vogt; ⚭ ...

7014 *Tzwyvel,* Dietrich, * Köln (?) (um 1500), † Wolbeck (nach 1565), fürstl. münster. Stallmeister, seit 1526 Amts- und Burgvogt zu Wolbeck, besitzt Haus neben dem v.Merveldtschen Drostenhof, resigniert 1565 II 1;
⚭ Wolbeck (vor 1525)

7015 *Snobel,* Catharina, * Wolbeck (um 1500), † ebd. (um 1576/80)

7088 *de Beche,* Hubert, * Lüttich (?) (um 1500), † ebd. ..., seit 1525 Kaufmann in Lüttich und Lieferant für die kaiserliche Armee; ⚭ ...

Quelle: Internet-Portal "Westfälische Geschichte" / http://www.westfaelische-geschichte.de

7089 *Bonhomme,* ...

7092 *Hoex,* Lambert, * ... (um 1524), † Lüttich ... 1574, 50 Jahr alt; ⚭ ...

7093 *Leon,* Gertrud, * ... (um 1520), † Lüttich ... 1567, 48 Jahr alt.

7136 *Guaita,* Giovanni Antonio, * Naggio (um 1525), † ebd. (nach 5.1. 1565), gent. ‚Tognino' oder ‚Piantino'.

XIII. Ahnengeneration

14024 *Meygh,* Friedrich, urk. zu Wolbeck 1468,91; ⚭ ...

14025 ... , Christine.

14028 *Tzwyvel,* Dietrich, * Zweifall in der Eifel (um 1470/75), † Münster (nach 1542), ‚clericus' zu Aachen und Köln (?), Notar (?) und Schriftsteller, seit ca 1505 zu Münster, seit 1512 Buchdrucker, Bergstr.75, beteiligt 1540/42 an Wiederherstellung der Domuhr, 1539 XII 20 Bürge für Johannes Berckenfeldt u. Anna; ⚭ ... (vor 1500) ...

14030 *Snobel*(e), Hinrich, urk. 1508 - 1529 Bürger zu Wolbeck; ⚭ ...

14031 ... , Else.

14176? *de Beche,* Piron, um 1500 Schiffbauer (pontenier) zu Lüttich.

14184? *Hoex,* Gerhard, * ... , † Lüttich ... 1566); ⚭ ...

14185? *Haudepenne,* Christine, * ... (1504), † Lüttich ... 1560, 56 Jahr alt.

14272 *Guaita,* Giacomo, * Naggio (um 1495), † ebd. zw.24.9.1546/5.1.1564, gent. ‚il Rosso', 1546 Bürgermeister, 1539 V 28 Pfleger der Domenica, T.d. † Giovanni Guaita in Naggio, – 5 Söhne –
– Stammreihe kann noch um 5 Generationen zurückverfolgt werden!

Quelle: Internet-Portal "Westfälische Geschichte" / http://www.westfaelische-geschichte.de

Abteilung VII
Conze

14 *Conze,* Joseph Aloys (1783–1852).

IV. Ahnengeneration

28 *Conze* (-tzen), Johannes, * Borgentreich (Kr. Warburg) (um 1721), † Paderborn (Gaukirche) 5.11.1793, 72 Jahr alt, 1748 X 14 Bürger zu Paderborn, Bäcker ebd., wohnt auf dem Kamp, Ratsherr 1774 - 1792, Kämmerer 1767 (⚭ I. Haaren, Kr. Paderborn 17.4.1752 Clara Elisabeth *Roggenkamp,* * Haaren um 1730, † Paderborn um 1771/75);
⚭ II. Kirchborchen (Kr. Paderborn) 11.8.1776

29 *Schlüter,* Maria *Christina,* * Alfen (Kr. Paderborn) 2. ~ Kirchborchen 3.1.1751, † Paderborn (Gaukirche) 10.4.1835, erhält 1776 VIII 19 Freibrief vom Kurator der Kinder des † Frh. v. Brenken (⚭ II. Paderborn, Gaukirche 9.8.1795 Joseph *Hoffmann,* * Aschaffenburg 12.6.1757, † Paderborn, Gaukirche 6.6.1808, Bäcker und Ratsherr zu Paderborn).

Kinder Con(t)ze, zu Paderborn, b) - m) Gaukirche geboren,
erster Ehe:
a) Eva Maria, ~ Busdorf 27.3.1753, † ...
b) Hermann Joseph, ~ 23.4.1754, † ...
c) Franciscus Anton, ~ 16.3.1760, † Paderborn 15.2.1764.
d) Maria Theresia, ~ 3.4.1767, † ...
e) Maria Helena Josepha, ~ 14.4.1769, † ...
f) Adolf Friedrich August, ~ 21.1.1771, † ...
zweiter Ehe:
g) Clara Maria Gertrud, ~ 9.6.1777, † ...
h) Johann Bernhard, * 27.4.1779, † ebd. 28.1.1805, aet. 26; unverehel.
i) Anna Petronella, * 11.3.1781, † ...
j) Joseph Aloys, * 8.6.1783, s.o. Nr. 14.
k) Maria Theresia Elisabeth, * 15.8.1785, † ...
l) Johann Henrich, * 10.3.1788, † ebd. 6.8.1818, Bäcker zu Paderborn, Bürger 1801 XI 11; unverehel.
m) Anna Catharina, * 22.2.1791, † ebd. 3.12.1791.

V. Ahnengeneration

56 *Conzen,* Johannes (?), * Borgentreich (um 1674), † ebd. ..., Schüler am Gymnasium Josephinum zu Hildesheim 1688 X, am Jesuiten-Gymnasium Paderborn 1694 Logicus, aet. 20, an der Universität ebd. 1694 V 15 „C", ... zu Borgentreich;
⚭ ...

57 ..., Eva Elisabeth (?), Patin 1753.

58 *Schlüter* (gen. Leynardt), Liborius, * Alfen ~ Kirchborchen 14.10.1711, † ebd. ▭ Kirchborchen 23.9.1789, alt 78 Jahre;
⚭ Kirchborchen 23.2.1743

Quelle: Internet-Portal "Westfälische Geschichte" / http://www.westfaelische-geschichte.de

59 *Rose*(n), Clara Margaretha, * Nordborchen ~ Kirchborchen 9.3.1715, † Alfen ▭ Kirchborchen 7.1.1784, 69 Jahre alt.

VI. Ahnengeneration

116 *Schlüter,* Meinolph (gen. Leynardt), * Alfen ~ Kirchborchen 26.9.1677, † ebd. 6.4.1748, alt 71 Jahre, ... zu Alfen;
⚭ Kirchborchen 26.7.1710

117 *Meyer,* Catharina, * Alfen ~ Kirchborchen 5.10.1670, † ebd. 11.3.1743, 73 Jahre alt.

118 *Rose*(n), Anton (Töns), * Nordborchen ~ Kirchborchen 5.7.1667, † ebd. 28.9.1720 (⚭ II. Kirchborchen 20.11.1717 Anna Catharina *Jakobs* gent. *Niedermeyer,* * Wever ..., † Nordborchen ▭ Kirchborchen 17.10.1740);
⚭ I. Kirchborchen 21.10.1701

119 *Thebille* (Tibillie), Gertrud, * Nordborchen ~ Kirchborchen 18.3.1673, ▭ ebd. 23.3.1715.

VII. Ahnengeneration

232 *Schlüter,* Georg (Jürgen), * Alfen ~ Kirchborchen 17.11.1653, † ebd. (?) (nach 1696), ... zu Alfen (⚭ I. Kirchborchen 16.4.1673 Angela *Salmes,* * Alfen um 1650, † ebd. ▭ Kirchborchen 12.3.1676);
⚭ II. Kirchborchen 26.11.1676

233 *Re(i)ners,* Christina, * ..., † ...

234 *Meyer gent. Lütke,* Hermann, * Alfen (um 1635), † ebd. (nach 1672), gt. ca. 1672 IV 29 als Vollspänner Hermann Lütteke, der 75 Morgen 2 Gart bewirtschaftet (StAM, Fst.Paderborn, Kanzlei 304) (⚭ I. Kirchborchen 5.8.1657 Margareta *Rissen,* * Alfen ..., † ebd. vor 1659);
⚭ II. Kirchborchen 3.8.1659 (?)

235 *(Heidemann,* Ilsche, * ..., † ...).

236 *Rose*(n), Henrich, * ..., † Nordborchen ..., 1672 IV 29 bewirtschaftet Henrich Roßen in Nordborchen insgesamt 80 Morgen Ackerland und Wiesen (ebd., Kanzlei 494, Nr. 79);
⚭ Kirchborchen 9.10.1661

237 *Leifeld* (Leefels), Anna, * ... (um 1640), † Nordborchen ▭ Kirchborchen 8.11.1711.

238 *Thebille* (Dibillige), Matthias, * ... (um 1645), † Nordborchen ▭ Kirchborchen 21.10.1710, Kötter zu Nordborchen, 1672 IV 29 mit 18 Morgen Land „bemeiert" (wie vor!);
⚭ Kirchborchen 18.5.1670

239 *Menken,* Anna Maria, * Nordborchen ~ Kirchborchen 21.2.1644, † ebd. ▭ 5.10.1715.

Quelle: Internet-Portal "Westfälische Geschichte" / http://www.westfaelische-geschichte.de

VIII. Ahnengeneration

464 *Schlüter* (Sluiter), Berndt, * Alfen (um 1625), † ebd. ... ;
⚭ Kirchborchen 5.11.1651

465 *Brandt,* Elisabeth (Ilsche), * Alfen ~ Kirchborchen 20.6.1632, † ebd. (nach 1672), – 12 Kinder –

466 *Reners* (Reinert), Leonard, * ... (um 1630), † Alfen (nach 1672), Zimmermann zu Alfen, bewirtschaftet 1672 30 Morgen 2 Gart Land (ebd., Akte 304);
⚭ ... (vor Mai 1655)

467 ... , Anna Catharina, * ... (um 1630), † Alfen ▭ Kirchborchen 12.2.1674.

478 *Dransfeld gent. Menken,* Gordt (Gottfried), * ... , † Nordborchen ... ,
⚭ Kirchborchen 23.2.1643

479 *Luiten,* Gertrud, * Nordborchen ... , † ...

IX. Ahnengeneration

930 *Brandt,* Johann, * ... , † Alfen ... ;
⚭ Kirchborchen 13.1.1630

931 *Knoip,* Catharina, * Alfen ... ,, † ebd. ...

Quelle: Internet-Portal "Westfälische Geschichte" / http://www.westfaelische-geschichte.de

Abteilung VIII
Klöpper

15 *Klöpper,* Johanna (1792–1870).

IV. Ahnengeneration

30 *Klöpper, Friedrich* Joseph, * Hildesheim 15. ~ (St. Magdalenen) 16.7.1747, † Paderborn 5.4.1828, seit 1771 im Dienst des Freiherrn Hermann Werner von der Asseburg (1702-1778) auf Schloß Hinnenburg bei Brakel, später der Witwe Ferdinande v. Westphalen geb. Freiin v. Asseburg bis 1793 als Justizamtmann, 1793 X 6 bemeiert von Hermann Werner v. Bocholtz-Asseburg mit der caduzierten (zwangsversteigerten) Meierstätte Goehausen-Ludovici in und vor Brakel, er kauft 1794 IX 23 und X 3 für 8 000 Rtl. vom Grafen v. Haxthausen das Lippengut in der Feldmark vor Hembsen (Kr. Höxter) mit Haus 41, 732 Morgen Acker, 125 Morgen Wiese und 26 Morgen Gärten, sowie das Wippermannsche Gut in der Feldmark von Beller, wohnt 1784 - 1819 zu Hembsen, übergibt 1819 III 12 den ganzen Besitz seinem Sohn Gregor Christian Klöpper und zieht als Rentner nach Paderborn;
⚭ Paderborn (Gaukirche) 3.1.1786

31 *Meyer,* Catharina Elisabeth, * Paderborn ~ (Gaukirche) 1.10.1767, † Thüle (Kr. Büren) 4.6.1839.

Kinder Klöpper, a) - c) auf Schloß Hinnenburg (Pf. Brakel), d) - h) zu Hembsen (Pf. Brakel) geboren:

a) *Ferdinandina* Adolfina Anna Antonette, * 4. ~ 5.1.1787, † Paderborn 25.2.1840;
⚭ Niederklingenberg (Pf. Daseburg) ... 1809 Wilhelm *Brenken,* * Gut Niederklingenberg 13.6.1768, † Münster 29.8.1835, Oekonomie- und Kommissionsrat an der Generalkommission zu Münster, – 5 Kinder –
b) *Maria* Antonette Francisca, * 13. ~ 14.1.1788, † ...
c) Gregor Christian, * 18. ~ 19.12.1789, † Paderborn 21.5.1872, Gutsbesitzer zu Hembsen, Amtmann ebd., Leutnant der Landw.;
⚭ I. ... Louise *Todt,* * Paderborn ..., † Hembsen 14.11.1824;
⚭ II. ... Louise *Ahlmeyer,* – 3 Kinder erster Ehe –, er verkauft 1838 III 18 den ganzen Besitz für 23 000 Rtl. an Ludwig Büttner.
d) *Ferdinand* Konrad, * 8. ~ 9.1.1791, X ... in Rußland ... 1812 als Offizier; unverehel.
e) *Johanna* Francisca Eleonore, * 12. ~ 13.5.1792, s.o. Nr. 15.
f) Maria *Therese* Antonette, * 10. ~ 11.1.1794, † Paderborn 25.4.1866; unverehel.
g) Maria Bernhardina Antonette, * 1.7.1795, † ...
h) Maria Anna *(Jenny)* Antonette, * 30.11. ~ 1.12.1798, † Bonn 15.4.1859;
⚭ Hembsen 13.4.1819 Philipp Karl Joseph Daniel *Strahl,* * Erfurt 30.4.1780, † auf Seereise 6.5.1840, Professor für ... Dr. der Univ. Bonn, S.v. Karl Joseph St. u.d. Friederika Josepha *Spitz,* – 4 Kinder –

Quelle: Internet-Portal "Westfälische Geschichte" / http://www.westfaelische-geschichte.de

V. Ahnengeneration

60 *Klöpper, Conrad* Joseph, * Ruthe ~ Hildesheim (St. Magdalenen) 15.10.1702, † Hildesheim 29.8.1773, fürstbischöfl. hildesheim. Amtsschreiber zu Ruthe, Stadtvogt zu Sarstädt und Vogt der Altstadt Hildesheim, von ihm Ölporträt vorhanden (sein Bruder Hermann K., † 11.9.1780 als Propst des Klosters Grauhof bei Goslar);
⚭ Hildesheim (St. Godehard) 10.7.1736

61 *Affeln,* Johanna Maria *Antoinetta,* ~ Hildesheim (St. Magdalenen) 16.3.1715, ▭ Gronau bei Hannover 4.9.1793, – 11 Kinder Klöpper –

62 *Meyer, Ferdinand* Wilhelm, * Paderborn 7. ~ (Gaukirche) 11.6.1726, † ebd. 5. ▭ Abdinghofer Friedhof 7.12.1799, Student an Univ. Paderborn 1741 XI 29 „B", 1744 zu Marburg, 1746 X 15 zu Straßburg, seit 1759 XII 8 fürstbischöfl. paderborn. Postmeister bis 1754 und Gasthofbesitzer zu Paderborn, Haus Nr. 148 auf dem Kamp, später Kaiserhof, besaß zahlreiche Gärten, Teiche und Wiesen um Paderborn, insgesamt 26 Parzellen, führte Familienbuch, ‚vir sinceri pectoris et cordis recti';
⚭ Paderborn (Gaukirche) 7.4.1756

63 *Müller, Francisca* Christina Johanna, * Sassenberg 23. ~ 26.5.1737, † Paderborn (Gaukirche) 14. ▭ Abdinghofer Friedhof 16.7.1808, – 12 Kinder Meyer –

VI. Ahnengeneration

120 *Klöpper,* Hermann, * Hildesheim (um 1670), † ebd. 26. ▭ (St. Magdalenen) 28.3.1736, fürstl. hildesh. Kanzlist und 1709 Stadtvogt zu Hildesheim, wohnt im Langenhagen;
⚭ Hildesheim (St. Godehard) 11.12.1701

121 *Brandis, Isabella* Maria Helena, ~ Hildesheim (St. Godehard) 3.7.1681, † ebd. 5.11.1718, ▭ Domfriedhof 6., – 10 Kinder Klöpper –

122 *(von) Affelen,* Franciscus Philipp, * Wohldenberg 6. ~ Sillium 13.8.1680, † Hildesheim 10.5.1741, 1698 Präzeptor der Söhne des Johann Philipp v. Rumpf zu Flachstöckheim, 1716 Stadtschuldschreiber zu Hildesheim;
⚭ Hildesheim ... 1714

123 *Schnurbusch,* Anna Gertrud, * Hornsen ~ Winzenburg 25.1.1680, † Hildesheim (30.1.?) 19.2.1733.

124 *Meyer,* Hermann Christian, ref., später: Conrad *Bernard* Ferdinand, kath., * Bösingfeld in Lippe 22.10.1692, † Paderborn 24.8.1761, Postmeister der hochfürstl. paderborn. fahrenden Post unter Clemens August v. Bayern, Gasthofbesitzer auf dem Kamp zu Paderborn seit ca 1720, Erbauer des Kaiserhofes, Amtsvogt zu Boke;
⚭ Paderborn (Gaukirche) 27.12.1723

125 *Höckelmann,* Anna *Maria Gertrud,* * Paderborn 9. ~ (Gaukirche) 11.5.1697, † ebd. 28.2.1783 aet. 86.

Quelle: Internet-Portal "Westfälische Geschichte" / http://www.westfaelische-geschichte.de

126 *Müller, Christoph Friedrich* Carl, * Münster (um 1675), † Sassenberg 4.4.1740, stud.jur. Univ. Würzburg 1694 XI 1 ‚duplicam triennium', fürstl. münster. Amtsrentmeister des Amtes Sassenberg (⚭ I. Münster ? vor 1709 Anna Margaretha *Rave,* ~ Münster, St. Lamb. 23.9.1681, ▭ Sassenberg 2.3.1724, T.v. Johann Dietrich R., Dr.jur.utr., fürstl. münster. Rat und Stadtrichter zu Münster, u.d. Pauline Gertrud *Schmitjan*);
⚭ II. Maygadessen (Pf. Godelheim) 5.8.1727

127 *von Bömelburg,* Anna *Sophia Eleonora* Josepha, * Maygadessen 3.1.1699, † Paderborn (Busdorfkirche) 4.1.1761 (Grabinschrift 6.1.1760!).

VII. Ahnengeneration

240 *Klöpper,* Cord, * ... (um 1640), † Barienrode (Kr. Marienburg) (um 1700), Pächter eines Meyerhofes zu Barienrode;
⚭ Barienrode 20.10.1665

241 *Marheineke,* Magdalena, * Barienrode (um 1640/45), † ebd. ...

242 *Brandis,* Conrad, * Bavenstedt (?) (um 1660), † Hildesheim (St. Godehard) 27.4.1723, fürstl. hildesh. Kanzleisekretär zu Hildesheim (⚭ II. ... vor 1693 Sophia Catharina *Schlüter*);
⚭ I. Hildesheim (St. Godehard) 13.6.1686

243 *Feigen,* Maria Margaretha, * Hildesheim (um 1670), † ebd. (vor 1693).

244 *(von) Affel(e)n,* Johann Adolf, ~ Salzkotten 20.6.1639, † Winzenburg (?) ..., Univ. Paderborn 1655 XI 12 „C" bis 1659, Administrator des fürstbischöfl. hildesh. Amtes Winzenburg, gt. 1683,88;
⚭ Oedingen (?) (um 1665)

245 *von Esleben, Anna Christina* Catharina, * Oedingen (um 1640), † Hildesheim 30.1.1733, – 9 Kinder von Affelen –

246 *Schnurbusch,* Johann Ferdinand, * Hallenberg (Kr. Brilon) 3.1.1655, † Hildesheim (St. Godehard) 25.5.1713, fürstl. hildesh. Amtsschreiber zu Winzenburg, 1680 zu Steinbrück, 1700 Amtmann zu Steinbrück;
⚭ Steinbrück (Kr. Marienburg) ... 1676

247 *Ohm*(en), (Anna) Maria Catharina, * ... im Kreise Olpe ..., † Steinbrück 12.12.1693, ▭ Dingelbe.

248? *Meyer,* Cord, ref., * ..., † Bösingfeld ...; ⚭ ...

249? *Gramert,* Ilsabein, ref.

250 *Höckelmann,* Everhard, ~ Paderborn (Gaukirche) 3.8.1669, † ebd. 12.11.1731, ▭ Gaukirche, Kaufmann und Stdtkämmerer zu Paderborn (⚭ II. Paderborn ? um 1724 Anna Christina *Unkraut,* * Bremen um 1691, † Paderborn 29.12.1760, aet. 69, matr. dupl. 26, vid. 25, Bürgerin 1725 II 29, – sie ⚭ II. Paderborn um 1732 Petrus *Menne,* * Neuhaus um 1662, † Paderborn, Gaukirche 30.7.1735, Kaufmann ebd.);
⚭ I. Paderborn (Gaukirche) 16.8.1695

Quelle: Internet-Portal "Westfälische Geschichte" / http://www.westfaelische-geschichte.de

251 *Renter*(s), Maria Gertrud, * Kirchborchen (?) ... (1665), † Paderborn (Gaukirche) 4.12.1720 (lt. Grabinschrift 15.9.!), aet. 55, matr. 25. ▭ nahe der Kanzel, – 2 Kinder erster Ehe, zwei Kinder zweiter Ehe –

252 *Müller* (-ö-), Johann Georg (Jürgen), * ... (um 1650), † Münster (Überwasserksp.) (vor 1685), fürstl. münster. Leutnant (?);
⚭ Münster (um 1670/72)

253 *Buers* (Borsse), Elisabeth, ~ Münster (Liebfr.) 16.3.1651, † ebd. (nach 1685).

254 *von Bömelburg, Nevelin* Heinrich, * Maygadessen (Pf. Godelheim) 11.9.1661, † Godelheim 11.7.1719, Student Univ. Paderborn 1679 XI 12 „B", Herr zu Maygadessen, Landvogt der Abtei Corvey, 1698 V 5 belehnt mit Bruder Dietrich v. B. durch Abt Florenz v. Velde zu Corvey (⚭ II. Godelheim 2.2.1704 Sabina Lucia *von Steinhausen*);
⚭ I. Paderborn (Busdorfkirche) 16.8.1692

255 *von Wydenbrück,* Maria *Elisabeth,* * Paderborn (um 1670), † Godelheim 17.1.1699, – 5 Kinder erster Ehe, 2 Kinder zweiter Ehe –

VIII. Ahnengeneration

480 *Klöpper,* Hermann, * ... (um 1600), † Barienrode ... (1660), Meierhofpächter zu Barienrode bei Hildesheim;
⚭ Neuhof bei Hildesheim 29.6.1633

481 *Ecuvis,* Emerentia (?)

482 *Marheineke,* ...

484 *Brandis,* Christoph, * ... (um 1630), † Bavenstedt (?) ... ;
⚭ ... (vor 1660)

485 *Dan(n)hausen,* Catharina, * Bavenstedt (um 1630), † ebd. 29.3.1698.

486 *Feigen* (-ie-), Ferdinand Maximilian, * ... (um 1640), † Hildesheim ..., fürstl. hildesh. Schatzeinnehmer des Amtes Wohldenberg (⚭ II. Hildesheim ... Maria Elisabeth *Krumhoff,* * ebd. ... 1656, † ebd., St. Godehard 8.6.1736, 80 Jahr alt);
⚭ I. Hildesheim (St. Godehard) 12.9.1669

487 *Abels,* Agnes Margaretha, ~ Hildesheim (St. Godehard) 29.1.1651, † ebd. 17.5.1681.

488 *von Affelen,* Adolf, * (Soest?) (um 1605/10), † Rietberg (vor April 1658), Kramer zu Salzkotten, liquidiert 1639 IV 8 über 25 Rtl. für Speck und Brot, später gräfl. rietberg. Landvogt zu Rietberg;
⚭ Salzkotten 14.8.1638

489 *von Loen,* Catharina, * Rüthen an der Möhne (um 1600/05), † Rietberg (?) ..., sie soll ihr Haus bei der Eroberung der Stadt durch die Hessen mit Pulver in die Luft gesprengt haben (⚭ I. Rüthen ? um 1622 Georg *Thorwe-*

Quelle: Internet-Portal "Westfälische Geschichte" / http://www.westfaelische-geschichte.de

sten, * Salzkotten um 1580/90, † ebd. 22.12.1633 wurde von hessischen Soldaten durch Säbelhiebe erschlagen, wohnte in der Westernhude, hatte Schaden von 2 500 Rtl., S.v. Johann Th. zu Salzkotten, u.d. Catharina *Schlaun* aus Geseke), – 2 Kinder Thorwesten, 4 Kinder von Affelen –

490 *von Esleben,* Jodocus Theodor, * Leckmart (Gmde Oedingen) (um 1600), † Oedingen 6.6.1672, Schüler am Gymnasium Josephinum zu Hildesheim 1613 V 4, alt 14 Jahr, Richter zu Oedingen 1651/55, Herr auf Haus Leckmart;
⚭ ... (um 1630)

491 *Schomacher,* Anna Catharina, * Allendorf (?) (um 1605/10), † Oedingen 2.4.1677.

492 *Schnurbusch,* Philipp, ... zu Hallenberg; ⚭ ...

493 *Sonnborn,* Esther (Catharina ?).

496 *Meyer,* ...

500 *Höckelmann,* Bernard, ~ Paderborn (Marktkirche) 3.6.1638, † ebd. 13.8.1706 (lt. Grabdenkmal 3.8.!), ▭ Gaukirche unter dem Nonnenchor, Kaufmann zu Paderborn, Kämmerer, kaufte 1682 XI 10 Haus im Schildern von Johann Feuerbern, ‚spectabilis ac prudentissimus vir' (lt. Grabinschrift) (⚭ II. Paderborn 12.1.1698 Sophia Magdalena *Gildemeister,* * ebd. ... 1667, † ebd. 28.4.1701, aet. 35, T.v. Johann Heinrich G. zu Paderborn, u.d. Gertrud *Höckelmann*);
⚭ I. Paderborn (?) (um 1665)

501 *Horhausen* (Her-), Anna, ~ Paderborn (Marktkirche) 31.8.1642, † ebd. (Gaukirche) 4.6.1696, aet. 54 (lt. Grabinschrift 4.1.1690, aet. 56!) ‚mulier virtuosa ac perhonesta matrona', – 6 Kinder Höckelmann –

502? *Renter,* Johann, * Kirchborchen (um 1635), † Paderborn ..., Gastwirt im Gasthof „Zum Stern" am Marienplatz zu Paderborn (⚭ II. ebd., Marktkirche 11.8.1698 Elisabeth *Müller,* Wwe.);
⚭ I. Kirchborchen (?) (um 1660) ...

504 *Müller* (-ö-), ...

506 *Buers* (Borsse), Rudolf, * Ootmarsum (Gelderland) (um 1610), † Münster (St. Lamb.verl.) 12.11.1667, immatrikuliert als Notar 1635 X 24 zu Münster;
⚭ Münster (St. Aeg.) 2.12.1634

507 *Niehaus* (Neu-), Elisabeth, * Münster (um 1614), † ebd. (St. Mart.verl.) 26.10.1684.

508 *von Bömelburg, Carl* Friedrich, * Godelheim (um 1630), † ebd. ... 1670, Herr auf Maygadessen;
⚭ Höxter (?) (vor 1660)

509 *Tilhen,* Anna Juliana, * Höxter (um 1640), † Godelheim (?) (nach März 1691).

Quelle: Internet-Portal "Westfälische Geschichte" / http://www.westfaelische-geschichte.de

510 *von Wydenbrück,* Philipp, * Paderborn (?) ... (1628), † ebd. (Busdorfkirche) 28.11.1711, aet.83, Student an Univ. Paderborn 1648 „A", Duisburg 1663 VII 25, Dr.jur.utr., Hofgerichtsassessor zu Paderborn, ‚haereditarius' in Natzungen (⚭ I. Paderborn, Ehepakten 27.6.1659 Catharina Maria *Grevenstein,* * Geseke um 1634, † Paderborn um 1663/64, T.v. Johann G., Dr.jur., Hofgerichtsassessor zu Paderborn, u.d. Angela *Rump,* er erwarb 1640 das Gut Engar);
⚭ II. Paderborn (Dom) 23.7.1665

511 *Risse*(n), Catharina Elisabeth, * Paderborn (um 1640/41), † ebd. (Busdorfkirche) 30.11.1714, aet.73, – 2 Söhne erster Ehe, 4 Kinder zweiter Ehe –

IX. Ahnengeneration

960 *Klöpper,* ...

968 *Brandis,* Johannes (Jonas?), gt. als ‚aedituus ecclesiae s.crucis' zu Hildesheim 1633,39.

970 *Dan(n)hausen,* ...

972 *Feigen,* ...

974 *Abel,* Christoph, * ... (um 1625), † Hildesheim ..., fürstl. hildesh. Sekretär, später Landrentmeister zu Hildesheim;
⚭ Hildesheim (?) (vor 1651)

975 *Merck,* Dorothea Hedwig, * ... (um 1630), † Hildesheim (nach 1694).

976? *von Affelen,* Anton d.J., * Soest (um 1570), † ebd. (um 1606/13), Bürger zu Soest, Kurherr 1598 - 1604, Bürge 1596 - 1606, gt. „im Pott" und „auf dem Kolcke", – die Familie ist seit 1308 in Soest vertreten (Deus); ⚭ ...

977? *Sieverding,* Apollonia, * Stromberg (um 1580), † Soest 8.11.1646 (⚭ II. Soest 12.8.1613 Petrus *Jacobi,* * Soest (um 1580), † ebd. ... 1634, seit 1602 Stadtsekretär zu Soest, S.v. Abraham J., Schneider.)

978? *von Loen,* Heinrich, * Rüthen (um 1560), † ebd. (vor 1605), Bürgermeister zu Rüthen, kauft 1590 von Margarethe Schade zu Mülsborn ihren halben Anteil an Hof zu Miste;
⚭ Rüthen (vor 1600)

979? *von Loen,* Barbara, * Rüthen (um 1578), † ebd. 27.2.1613 (⚭ II. Rüthen ... 1605 Christoph *Brandis,* * Werl um 1578, † Rüthen 5.3.1658, Kämmerer zu Rüthen 1607/09, Bürgermeister 1652,/56, S.v. Christoph B. 1608 Sälzeroberst zu Werl, u.d. N. *Bruringhausen* aus Rüthen(?); ⚭ II. Rüthen ... 1615 Maria *Thorwesten,* * Salzkotten um 1590, † Rüthen ... 1622; ⚭ III. Rüthen ... 1625 Margarethe *Mönnig,* seine Köchin).
– Die Aufstellungen über die Genealogie der Familie von Loen sind so widersprüchlich, daß diese und die weiteren Generationen nur mit allen Vorbehalten wiedergegeben werden können! –

980 *von Esleven,* Diederich, s. AL Deitmer, Nr.3956 in: Beitr.41,1983, S.280 ff.

Quelle: Internet-Portal "Westfälische Geschichte" / http://www.westfaelische-geschichte.de

981 *von Schade,* Margarethe (?), s. ebd. Nr. 3957.

1000 *Höckelmann,* Johann, * Paderborn (um 1610/15), † ebd. (vor 1684), Bäcker zu Paderborn;
⚭ Paderborn (vor 1638)

1001 *Ste(i)linck,* Ermgart (Ermenegilde), * Paderborn (um 1615), † ebd. (nach April 1694).

1002 *Horhusen,* Evert, * ... (um 1610/20), † Paderborn (nach August 1669), Bäcker zu Paderborn;
⚭ Paderborn (Marktkirche) 10.11.1641

1003 *Weitfeld,* Margarethe, * Paderborn (um 1615), † ebd. ...

1012 *Buers*(e), ...

1014 *Niehaus,* Johann, * Dülmen (um 1590), † Münster ..., Hufschmied zu Münster, Rothenburg, Bürger 1613 VII 29;
⚭ Münster (um 1613)

1015 *Kleikamp,* Margarethe, * Drensteinfurt (um 1590), † Münster zw. 25. und 28.11.1653, Bürgerin zu Münster 1612 II 27.

1016 *von Bömelburg,* Hans Heinrich, * Maygadessen (um 1580), † ebd. (vor 1647), Herr auf Maygadessen (Kr. Höxter), 1624 „Verordneter" zu Paderborn, kauft mit Ehefrau Catharina Sybel 1631 und 1633 Land bei Godelheim (⚭ I. ... Anna *Wegener,* T.v. Anton W., Kapitän in Ungarn und Frankreich, u.d. Margarethe *Hatteisen*?);
⚭ II. ... vor 1630

1017 *Sybel,* Catharina, * Lippstadt (um 1600), † Godelheim (nach 1647), gt. als Wwe 1647 V 2.

1018 *Tilhen,* Jo(b)st, * Lemgo (vor 1607), † Höxter (nach 1697), Bürgermeister zu Höxter 1670, 1694/97, wird 1607 auf Martini für Kaufmannsamt in Lemgo angemeldet, unterschreibt 1674 III 30 den „Gegenrezeß", erbt 1677 eine Rente von 5 Rtl. für 100 Rtl., aufgenommen 1604 von Bürgermeister Johann Siverdt und Anna;
⚭ Höxter (vor 1640)

1019 *Siverdes,* ... , * Höxter (um 1615), † ebd. ...

1020 *Wydenbrück,* Bernard, luth.sp.kath., * Lippstadt (um 1590), † Paderborn 3.8.1650, Univ. Helmstedt 1615 VII 27, Lic.jur., corveyscher Kanzler, kaiserl. Kommissar zu Paderborn zur Rückgabe der Kirchengüter, kurf. köln. Rat und Hofpfalzgraf, fürstl. paderb. Rat und Vizekanzler, Verfasser juristischer Schriften;
⚭ Münster (um 1615)

1021 *Ploenies,* Elisabeth, * Münster (um 1598), † Paderborn (?) (nach 1652).

1022 *Risse*(n), Cordt, s. Nr. 396.

1023 *Hatteisen,* Gisela, s. Nr. 397.

Quelle: Internet-Portal "Westfälische Geschichte" / http://www.westfaelische-geschichte.de

1952 *von Affelen,* ...

1954? *Sieverding,* Johann d.Ält., luth., * ... (um 1550), † Stromberg (?) (vor 1630), Gerichtsschreiber, seit 1581 Amtsrentmeister zum Stromberg, verzichtet 1614 auf Schreiberdienst, 1617 auf Rentmeisteramt (⚭ II. um 1602 Anna *vom Dael,* * Lippstadt ? ..., ▭ Rheda 22.3.1641);
⚭ I. Münster (vor 1580)

1955? *Bransche,* Engel, * Münster (um 1555), † Stromberg (vor 1602).

1956? *von Loen,* Adrian, * Rüthen (um 1520), † ebd. ..., gt. 1537,53 (⚭ II. ... Elisabeth *Schreiber*); ⚭ I. ...

1957 ..., Dorothea.

1958? *von Loen,* Henning, * Rüthen (um 1550), ▭ ebd. 17.4.1621, 1590 Bürgermeister zu Rüthen, belehnt mit Steinhausen (⚭ I. ... N. N., „mißgeheiratet“);
⚭ II. ... (um 1575)

1959? *Buck* (Bock), Catharina, * Geseke (um 1555), † Rüthen ...

2000 *Höckelmann,* Bernard, * Paderborn (um 1590), † Paderborn 3.2.1656, Bürger zu Paderborn seit 1609, war 1614 und 1617 „Fünfer“, wohnte „in der Grube 6, –ein Renaissancehaus mit reichgeschnitzten Türfüllungen, Obristwachtmeister im Rgt v. Westphalen, 1622 I 27 Unterhändler mit Christian v. Braunschweig, 1627 X 31 holte er neuen Liborischrein von Schwaney ein, stiftete 300 Rtl. für Memorien (⚭ II. Anna Maria *Rokes* aus Boke, † Paderborn 10.8.1632; ⚭ III. Margarete *Kleinsorgen,* † ... 1637; ⚭ IV. ... Anna *Berringer,* † Paderborn nach 1656, – sie ⚭ I. Gottfried *Dey,* Bürgermeister ebd.); ⚭ I. ...

2001 *Rotgeri,* Kunigunde, * Paderborn ..., † ebd. 30.7.(vor 1630).

2002 *Ste(i)linck,* Henrich, * Paderborn (um 1590), † ebd. (nach 1638);
⚭ ... (vor 1610) ...

2004 *Horhusen,* Christoph (?), * ..., † Paderborn ..., zahlt 1618 Biersteuer zu Paderborn; ⚭ ...

2005 ..., ..., gt. 1647 als Patin.

2006 *Witfeldt,* Henrich, * Paderborn (um 1590), † ebd. ..., 1611 Bürger zu Paderborn in Westernbauerschaft ebd., Bäcker.

2032 *von Bömelburg,* Jacob, * Godelheim (um 1535/40), † ebd. (nach 1618), Herr zu Maygadessen, 1570 X 26 Belehnung mit den Brenkhausenschen Gütern durch Abt Reinhard von Corvey, 1583 Vergleich mit Herbold und Heinrich Pankoken als Erben des † Henrich P. über strittige „Scheffelheuer“, desgl. 1584 mit „Vetter“ Johann Nevels und „Schwager“ Cord v. Mengersen, 1617 VI 9 belehnt von Abt Heinrich, Gebühr 50 Rtl., 1618 VI 9 Vergleich mit Einwohnern von Godelheim über Umfang der Holzentnahme;
⚭ Höxter (Eheberedung) 8.8.1573

Quelle: Internet-Portal "Westfälische Geschichte" / http://www.westfaelische-geschichte.de

2033 *Siverdes,* Barbara, * Höxter (um 1540/45), † Godelheim (?) ... (⚭ I. ... Carl *von Hardenberg*).

2034 *Sybel,* Andreas, * Lippstadt (um 1565/67), † ebd. (?) zw. 10.7.1620 und 4.10.1624, 1585 Student an Univ. Marburg, Erbsälzer und Kämmerer zu Salzkotten, wohnt zu Lippstadt;
⚭ Salzkotten (?) (um 1595/99)

2035 *Reußen,* Gertrud, * Salzkotten (um 1575), † ...

2036 *Tilhen,* Nevelin d.Ält., * Lemgo (?) (um 1550), † ebd. (St.Nicolai) 17.10.1615, Tuchkaufmann zu Lemgo, nicht im Amt geboren, wird 1568 als Auswärtiger für 30 Goldg. in das Kaufmannsamt aufgenommen, im Rat 1583, Bürgermeister 1589,94,96,1603/04,07/08, besitzt 1592 Haus Mittelstr. 22, erbt Papiermühle in Barntrup (⚭ I. ... um 1577 Anna *Möllenbeck*);
⚭ II. Humfeld bei Barntrup im Dezember 1600

2037 *Gottschalck,* Margarethe, * Gut Wierborn bei Barntrup (um 1575), † Lemgo (?) (nach 1630).

2038 *Sieverdt,* Johann, * Höxter (um 1585), † ebd. (um 1616), Bürger und Kaufmann (?) zu Höxter; ⚭ Höxter (?) (um 1610)

2039 *Koch,* Elisabeth, * Paderborn (um 1590), † Höxter (nach 1637).

2040 *von Wydenbrück* (-brugge), Gerhard, luth., * Lippstadt (um 1545), † ebd. ... 1605, 1574 Univ. Rostock, Lic.jur., Advokat zu Lippstadt, 1582 Ratsherr der Kosterhofe, Syndikus der paderb. Ritterschaft, Bürgermeister zu Lippstadt 1585,94/98, zahlt Wortzins und Morgenkorn (⚭ I. Lippstadt um 1580 Walburg *Reddeker,* * ebd. um 1560, † ebd. kurz vor 5.6.1585, T.v. Henrich R., Ratsherr der Jacobihofe und Bürgermeister zu Lippstadt);
⚭ II. ... (nach 1585) N. N.

2042 *Ploenies,* Werner, s. AL Cremer Nr. 2878 von Udo Krauthausen in Beitr. Bd 36/37, 1978/79, S. 166 f.

2043 *Kleinsorgen,* Christina, s. ebd. Nr. 2879, S. 167.

XI. Ahnengeneration

3912? *von Loen,* Christoph, * Rüthen (um 1488), † ebd. (nach 1558), 1532 Bürgermeister zu Rüthen, 1536 Freivogt zu Meschede, 1545/49 und 1555 Freigraf und Richter zu Arnsberg, 1550,58 auch zu Rüthen (⚭ I. Walburga *Schmitmann* aus Menden, kinderlos);
⚭ II. ...

3913 *Holtfürst* (-forste), Dorothea, * Geseke ..., † Rüthen ... 1553, sie besaß Güter zu Rüthen, Miste und Hemer.

3916? *von Loen,* Johann, * Rüthen (um 1528), † ebd. (nach 1581), gt. 1570, Bürgermeister zu Rüthen 1578, Kämmerer 1581 (⚭ II. um 1560 Gertrud *von Thülen,* aus Menden, T.v. Arnold v.Th. zu Wicheln, Bürgermei-

Quelle: Internet-Portal "Westfälische Geschichte" / http://www.westfaelische-geschichte.de

ster und Droste zu Menden, u.d. Clara *von Bönninghausen* zu Apricke);
⚭ I. ... (vor 1550)

3917 *von Graffen,* ... , * Rüthen (?) (um 1530), † ebd. (vor 1560).

3918 *Bock,* Alhard, * Werl ... , † Geseke ... ; ⚭ ...

3919 *Pape,* Maria, * Werl (?) ... , † Geseke ...

4000 *Höckelmann,* Jacob (?), 1571 Bürger zu Paderborn in Westernbauerschaft.

4002 *Rotgeri,* Thonies, * ... , † Paderborn ... , Bürger ebd. 1571 in Königsträßer Bauerschaft (?), 1599 Bürge, Bäcker, im Rat, gt. 1632 III 25 in Geburtsbrief für Söhne Henrich und Menso Rotgers gt. Hollewegge;
⚭ Paderborn ... 1575

4003 *Denne*(n), Catharina, * Paderborn ... , † ...

4004 *Steling,* Johann (?), 1571 Bürger in Giers- und Masper Bauerschaft zu Paderborn.

4064 *von Bömelburg,* Hans, * Godelheim (?) (um 1500), † ebd. (zw.Jan.1569/70), Herr zu Maygadessen (Gmde Godelheim), Drost zu Corvey, 1550 IX 29 belehnt von Äbtissin zu Brenkhausen mit verschiedenen Gütern, 1562 Streit mit Abtei Corvey über Lehnsberechtigung, Händel mit Einwohnern von Godelheim und Bosseborn, 1564 IX 5, übt Gewalt gegen Heinrich Langen in Trendelburg; (⚭ II. um 1550 Catharina *von Amelunxen*);
⚭ I. Höxter (?) (um 1530)

4065 *Schlüter, Ilsabe,* * Höxter (um 1510), † ebd. (vor 1550).

4066 *Sieverdes,* Heinrich, * Höxter (um 1500), † ebd. (nach 1570), im Rat zu Höxter 1532/33,45, Bürgermeister 1548,51,54,56,65,70;
⚭ Höxter (um 1530)

4067 *Henning,* Catharina, * Höxter (um 1505), † ebd. ...

4068 *Sibelius,* Laurenz, luth., * Freudenberg (?) (um 1520/25), † Lippstadt 19.8.1590, Epitaph an der Großen Marienkirche, Schüler zu Kopenhagen, 1547 Student an Univ. Erfurt und Köln, Magister, Rektor am Gymnasium zu Lippstadt bis 1565, 1565 V 28 stud.jur. zu Marburg, 1568 - 1578 (85?) Kanzler des Fürstbischofs von Paderborn, kurf. köln. Rat und Rat der Grafen von Bentheim und Tecklenburg seit 1561/62;
⚭ ... (um 1555/56)

4069 *Kirchhoff,* Elisabeth, luth., * ... (um 1525), † Lippstadt (zw. 14.10.1615 - Juni 1620), sie erhält als Heiratsgut Anteil an Salzhaus zu Salzkotten und Land bei Westernkotten, urk. 1566 III 25 und 1569 IV 30 (StAM, Best. v. Landsberg-Velen).

4070 *Reußen,* Dietrich, * Warburg (um 1540), † Salzkotten (nach 1599), Erbsälzer zu Salzkotten, Ratsherr ebd. 1595/99 (⚭ II. ... Elisabeth *Prüssen* ?); ⚭ I. ...

Quelle: Internet-Portal "Westfälische Geschichte" / http://www.westfaelische-geschichte.de

4071 *Orth,* Kunigunde, * Salzkotten ..., † ebd. ...

4072 *Til(h)enius,* Johann, luth., * Landau in Waldeck ... 1520, † Lemgo ... 1566, 1541 Student an Univ. Wittenberg, 1543 Magister, wird auf Empfehlung Melanchthons vom Rat zu Lemgo zum Rektor des Gymnasiums berufen, seit 1552 XII 24 im Kaufmannsamt ebd., zahlt 20 Goldg., im Rat als Kämmerer und Siegler (⚭ I. Lemgo ... N. *Grote*);
⚭ II. Lemgo (um 1548)

4073 *Pawes*(t), Lina, luth., * Lemgo (um 1523), † ebd. (vor 1590).

4074 *Gottschalck,* Jobst, * ... (um 1535), † auf Gut Wierborn bei Barntrup zw. 1.12.1592 und 1.4.1593, kaiserlicher Rittmeister im Türkenkrieg in Ungarn, nach 1566 Pächter auf Gut Wierborn;
⚭ ... (vor 1575)

4075 *von Canstein,* Catharina, * Minden (?) (um 1550), † Wierborn (um 1596/1601).

4076 *Siverdes,* Johann, * Höxter (um 1540), † ebd. (vor 1614), Ratsherr zu Höxter seit 1575, Bürgermeister 1594, 1599 - 1604;
⚭ Maygadessen (Ehepakten) 29.3.1581

4077 *von Amelunxen,* Anna, * ... (um 1550), † Höxter (vor 1624).

4078 *Koch,* Heinrich, luth., * Paderborn (um 1545), † Rinteln (?) (nach 1623), im Rat zu Paderborn seit 1585, Kämmerer und Bürgermeister 1587,89,93 und 1601, geriet 1602 unter Anklage wegen Miß- und Vetternwirtschaft, flüchtet 1604 vor Liborius Wichard aus der Stadt, Rückkehr nach ihrer Niederwerfung durch Dietrich v. Fürstenberg, nicht mehr im Rat, verhandelt 1622 mit Christian v. Braunschweig wegen Übergabe der Stadt, muß nach dessen Abzug flüchten und wird zu 2 000 Rtl. Strafe verurteilt, daher nicht zurückgekehrt;
⚭ Paderborn (um 1585)

4079 *Schnarmann,* Edeling, * Paderborn (um 1555), † ebd. (?) (nach 1622), – 5 Kinder Koch –

4080 *Widenbrugge,* Berndt, * Lippstadt (?) ..., † ebd. (vor 1579), Ratsherr zu Lippstadt 1559/60.

XII. Ahnengeneration

7824 *von Loen,* Cordt, * Rüthen (um 1455), † ebd. (nach 1517), Bürgermeister zu Rüthen zwischen 1482 und 1517, ⚭ ...

7825 *von Rüdenberg,* Eva, urk. 1512.

7826 *Holtfürste,* ...

7832 *von Loen,* Johann, * Rüthen (um 1505), † ebd. (nach 1567), Bürgermeister ebd. 1556, erhält 1560 VIII 12 Lehen zu Arnsberg; ⚭ ...

7833 *Orth,* Catharina, * Geseke ..., † Rüthen ...

Quelle: Internet-Portal "Westfälische Geschichte" / http://www.westfaelische-geschichte.de

7834 *von Graffen gent. Menge,* Jaspar (?), * ..., † ...; ⚭ ...

7835 *von Witten,* Margarethe (?)

7836 *Bock,* ...

7838 *Pape,* ...

8004 *Rotgeri,* Stephan, * ..., † Paderborn ..., im Rate ebd.; ⚭ ... (um 1550)

8005 *Hollewege,* Anna, * Paderborn ..., † ebd. ...

8006 *Denne*(n), Johann, * ..., † Paderborn ..., im Rat ebd.; ⚭ ... (um 1550)

8007 *Moller*(s), Benigna.

8128 *von Boyneburg gt. von Bömelburg,* Christoph, * ... in Hessen ..., † Godelheim (vor 1517), wird 1490 IV 14 von Abt Hermann v. Boyneburg zu Corvey mit dem Gut Maygadessen bei Godelheim belehnt, 1491 Amtmann zu Blankenau, verkauft daselbst Land 1493,94,99, Drost zu Corvey;
⚭ ... (vor 1497)

8129 *von Elkershausen gt. Klüppel,* Anna, urk. 1497 III 21.

8130? *Schlüter,* Heinrich, * Höxter (um 1475), † ebd. (nach 1521), im Rat zu Höxter seit 1505, bis 1521 Bürgermeister, 1516 = 3.reichster Bürger ebd.;
⚭ Höxter (um 1500)

8131? *Henning,* Margarethe, * Höxter (um 1475), † ebd. ...

8132 *Sieverdes,* Johann, * Höxter (um 1475), † ebd. (nach 1529), Ratsherr zu Höxter 1500, Bürgermeister 1515/29, war 1516 4.reichster Bürger ebd.;
⚭ Höxter (um 1500)

8133 *Schlüter,* Anna, * Höxter (um 1475/80), † ebd. ...

8134 *Henning,* Heinrich, * Höxter (um 1450), † ebd. (nach 1530), im Rat 1484, Bürgermeister zu Höxter 1491 - 1530, Kaufmann, steht 1516 an 10. Stelle in Steuerleistung; ⚭ ...

8135 *Wulff,* Catharina, * Höxter ..., † ebd. ...

8136 *Sibelius,* Johann, * Freudenberg (Kr. Siegen) (um 1500), † ... (nach 1546), 1534 Erzieher des Grafen Johann v. Wied, 1537 II 20 stud. med. an Univ. Köln, desgl. Bologna, Dr.med. 1543, kg. dänischer Leibarzt zu Schleswig, 1543 XI 22, Professor der Medizin an Univ. Kopenhagen 1544, führte hier den Namen Aetho Johannes Freudenbergensis; ⚭ ... (um 1525) ...

8138 *Kerckhoff,* Henrich, Sälzer zu Salzkotten und Westernkotten.

8140 *Reußen,* Elias, * Warburg (vor 1520), † ebd. ... 1595, im Rat und Bürgermeister zu Warburg zwischen 1547 und 1595;
⚭ ... (um 1536/40)

Quelle: Internet-Portal "Westfälische Geschichte" / http://www.westfaelische-geschichte.de

8141 *Hatteisen,* Agatha, * Brakel (um 1510), † Warburg ...

8142? *Orth,* Johann, Bürgermeister zu Salzkotten.

8144 *Tilhen,* Henrich, * Niederwildungen (um 1500), † Landau in Waldeck (um 1558), gräfl. waldeck. Vogt auf Schloß Landau, Amtmann ebd. urk. 1528 - 1548.

8146 *Pawes,* Arndt, wird 1521 in die Kaufmannsgilde zu Lemgo aufgenommen für 10 Gulden und „hadde nyr neyn kint".

8148 *Gottschalck,* ...

8150? *von Canstein,* Philipp, * ..., † Minden 3.11.1566 ▭ im Dom, Domherr zu Minden, Erbherr auf Scharfenberg, 1561 zur Hälfte mit der Herrschaft Canstein belehnt; o – o ... N. N.

8152 *Sieverdes,* Heinrich, * Höxter (um 1500/10), † ebd. (nach 1570), Kaufmann zu Höxter, Ratsherr und Bürgermeister zwischen 1532 und 1570; ⚭ Höxter (um 1530)

8153 *Henning,* Catharina, * Höxter (um 1505), † ebd. ...

8154 *von Amelunxen,* Gerhard, * Amelunxen (?) (um 1520), † Höxter (vor 3.4.1585), baut 1558 mit Bruder Ludolf das Herrschaftshaus zu Amelunxen neu, zediert 1584 VIII 24 seinen Besitz auf seine Söhne; o – o ...

8155 *Breithorn,* Catharina, * ..., † Höxter (vor 1592) ▭ Amelunxen, – 4 legitimierte Kinder –

8156 *Koch,* Conrad (Cord), * Paderborn (?) (um 1510), † ebd. ... 1582, Kaufmann im Fernhandel zu Paderborn, urk. 1529/78, seit 1540 Kämmerer, 1546 - 1578 Bürgermeister ebd., im Kaland, baute Haus Marienplatz 11 (schönes Renaissancehaus) und besaß Häuser in Rosenstraße, am Schildern und auf dem Kamp (⚭ II. ... Catharina N., gt. 1552); ⚭ I. ...

8157 ..., Ermengard, gt. 1540/42.

8158 *S(ch)narmann,* Ludolf, * Paderborn (um 1500/10), † ebd. ... 1578, urk. seit 1529, Kämmerer seit 1534, Bürgermeister zwischen 1538 und 1578 mit großem Land- und Lehnsbesitz;
⚭ ... (Ehepakten) ... 1535

8159 *Katzmann,* Margarethe, * Fritzlar (?) (um 1510), † Paderborn ...

8160 *Widenbrügge,* Peter, * ... (um 1470), † Lippstadt (nach 1541), Ratsherr zu Lippstadt 1493 - 1537, Bürgermeister zwischen 1505 und 1541, 1511 im Wortzinsregister mit 7 Grundstücken im Nicolai-Hofen, 1501 und 1537 im Morgenkornregister, seit 1510 Lehnsmann der von Hoerde zu Störmede, 1521/25 Toversicht auf Nachlaß des † Gerwyn Rehorst zu Soest; ⚭ ...

8161 *von Hoerde,* Elisabeth.

Quelle: Internet-Portal "Westfälische Geschichte" / http://www.westfaelische-geschichte.de